

ປຶ້ມຄູ່ມື ການລົງທຶນ

ຢູ່ໃນ ສປປ ລາວ 2022

ກະຊວງແຜນການ ແລະ ການລົງທຶນ

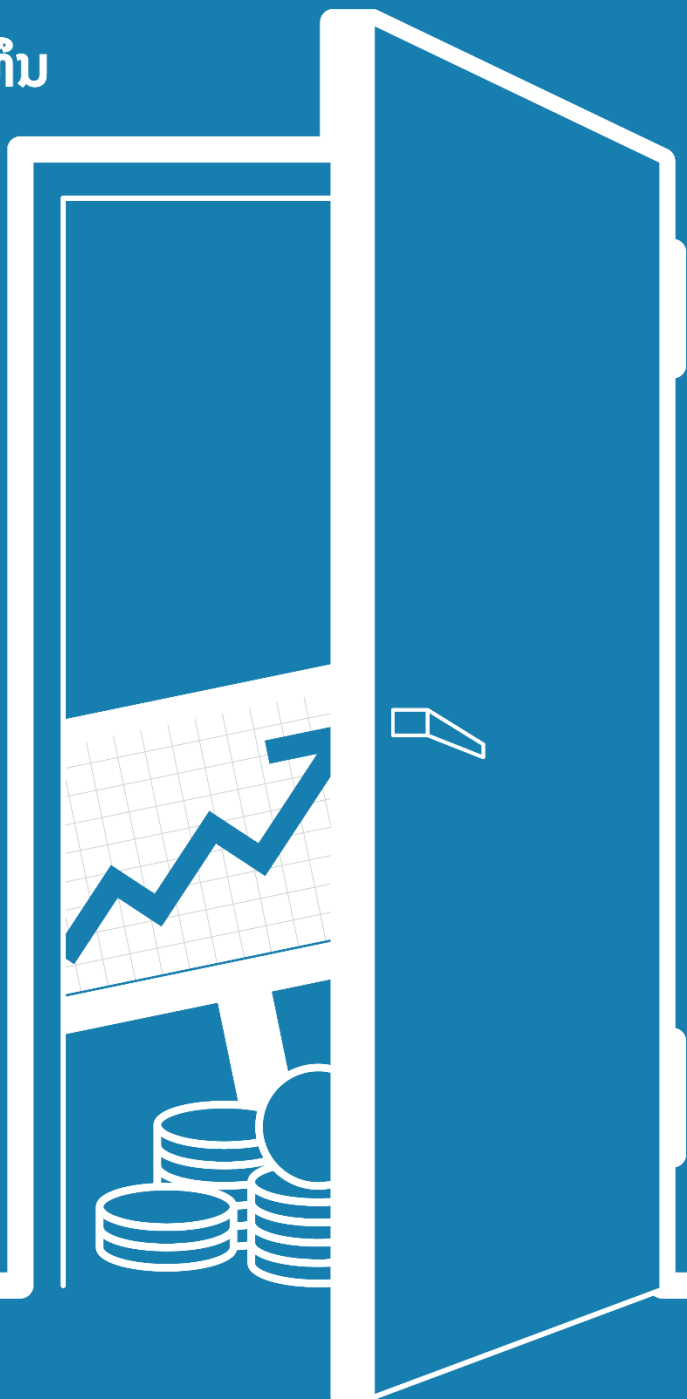

ປຶ້ມຄູ່ມືການລົງທຶນໃນ ສປປ ລາວ
Investment Handbook for Lao PDR



Tel: 021-217012, Fax: 021-215491
www.investlaos.gov.la
www.facebook.com/investlaos.gov.la

1

ອົງການຈັດຕັ້ງຄຸ້ມຄອງການລົງທຶນ

1.1	ກະຊວງ ແຜນການ ແລະ ການລົງທຶນ	2
1.2	ກົມສົ່ງເສີມການລົງທຶນ	2
1.3	ຫ້ອງການບໍລິການ ການລົງທຶນປະຕູດຽວ	3
1.4	ຄະນະກຳມະການສົ່ງເສີມ ແລະ ຄຸ້ມຄອງການລົງທຶນ	6
1.5	ກົມທະບຽນ ແລະ ຄຸ້ມຄອງວິສາຫະກິດ ກະຊວງອຸດສາຫະກຳ ແລະ ການຄ້າ	9

2

ຫຼັກການ ແລະ ນະໂຍບາຍ ສົ່ງເສີມການລົງທຶນ

2.1	ຫຼັກການສົ່ງເສີມການລົງທຶນ	11
2.2	ນະໂຍບາຍສົ່ງເສີມການລົງທຶນ	11
2.3	ການໃຫ້ນະໂຍບາຍສົ່ງເສີມການລົງທຶນ	14
2.4	ການຈັດຕັ້ງປະຕິບັດນະໂຍບາຍຍົກເວັ້ນອາກອນກຳໄລ ແລະ ຄ່າເຊົ່າ ຫຼື ສຳປະທານທີ່ດິນຂອງລັດ	16
2.5	ການສິ້ນສຸດໄລຍະເວລາໄດ້ຮັບນະໂຍບາຍຍົກເວັ້ນອາກອນກຳໄລ ແລະ ຄ່າເຊົ່າ ຫຼື ສຳປະທານທີ່ດິນຂອງລັດ	17
2.6	ການຄຸ້ມຄອງ ແລະ ຕິດຕາມກວດກາ	17
2.7	ມາດຕະການຕໍ່ຜູ້ລະເມີດ	17

3

ການລົງທຶນ ໃນ ສປປ ລາວ

3.1	ຮູບການ ການລົງທຶນ	19
3.2	ກິດຈະການ ການລົງທຶນ ໃນ ສປປ ລາວ	20
3.3	ການເຊົ່າ ແລະ ການສຳປະທານທີ່ດິນຂອງລັດ	23
3.4	ອາຍຸການລົງທຶນ ກິດຈະການລົງທຶນ ທົ່ວໄປ ແລະ ສຳປະທານ	24
3.5	ທຶນຈົດທະບຽນ ແລະ ການນຳເຂົ້າທຶນ	24
3.6	ການຂໍໃບອະນຸຍາດດຳເນີນກິດຈະການລົງທຶນ ທົ່ວໄປ ແລະ ສຳປະທານ	24

4

ຂັ້ນຕອນການລົງທຶນ ກິດຈະການລົງທຶນທົ່ວໄປ

- 4.1 ກິດຈະການ ໃນບັນຊີຄວບຄຸມ 27
- 4.2 ກິດຈະການ ບໍ່ຢູ່ໃນບັນຊີຄວບຄຸມ 29

5

ຂັ້ນຕອນການລົງທຶນ ກິດຈະການສໍາປະທານ

- 5.1 ການລົງທຶນ ກິດຈະການສໍາປະທານ ຂະແໜງກະສິກໍາ 33
- 5.2 ການລົງທຶນ ກິດຈະການສໍາປະທານ ຂະແໜງແຮ່ທາດ 36
- 5.3 ການລົງທຶນ ກິດຈະການສໍາປະທານ ຂະແໜງໄຟຟ້າ 40
- 5.4 ຄໍາຮ້ອງ ແລະ ເອກະສານປະກອບ ໃນກິດຈະການສໍາປະທານ 44
- 5.5 ການພັດທະນາເຂດເສດຖະກິດພິເສດ (SEZ) 44

6

ການລົງທຶນຮ່ວມລະຫວ່າງ ພາກລັດ ແລະ ພາກເອກະຊົນ (PPP)

- 6.1 ການລົງທຶນຮ່ວມ ລະຫວ່າງ ພາກລັດ ແລະ ພາກເອກະຊົນ (PPP) 51
- 6.2 ຮູບການ ການລົງທຶນຮ່ວມ ລະຫວ່າງ ພາກລັດ ແລະ ພາກເອກະຊົນ (PPP) 51
- 6.3 ຮູບແບບການລົງທຶນຮ່ວມ 52
- 6.4 ການກະກຽມ ແລະ ຂັ້ນຕອນ ການພິຈາລະນາ ການລົງທຶນຮ່ວມ 55

7

ຫ້ອງການຜູ້ຕາງໜ້າ

7.1	ຫ້ອງການຜູ້ຕາງໜ້າຂອງນິຕິບຸກຄົນຕ່າງປະເທດ	60
7.2	ການສະເໜີຂໍສ້າງຕັ້ງຫ້ອງການຜູ້ຕາງໜ້າ	60
7.3	ເງື່ອນໄຂຂອງການສ້າງຕັ້ງຫ້ອງການຜູ້ຕາງໜ້າ	60
7.4	ເອກະສານປະກອບໃນການຍື່ນຄໍາຮ້ອງຂໍສ້າງຕັ້ງຫ້ອງການຜູ້ຕາງໜ້າ	60

8

ການປຽນແປງທາງດ້ານນິຕິກຳ ແລະ ຄຳບໍລິການ

8.1	ການປຽນແປງທາງດ້ານນິຕິກຳຕ່າງໆ	62
8.2	ຄຳແບບຟອມຄຳຮ້ອງ ແລະ ຄຳບໍລິການ	65

ເອກະສານຊ້ອນທ້າຍ

ເອກະສານຊ້ອນທ້າຍ 1	ບັນຊີກິດຈະການສົ່ງເສີມການລົງທຶນ	66
ເອກະສານຊ້ອນທ້າຍ 2	ບັນຊີເຂດສົ່ງເສີມການລົງທຶນ	84
ເອກະສານຊ້ອນທ້າຍ 3	ໃບສົ່ງເສີມການລົງທຶນ	88
ເອກະສານຊ້ອນທ້າຍ 4	ລາຍການເອກະສານປະກອບ ການຂໍນະໂຍບາຍສົ່ງເສີມການລົງທຶນ	89
ເອກະສານຊ້ອນທ້າຍ 5	ຄຳທຳນຽມຂຶ້ນທະບຽນວິສາຫະກິດ	93
ເອກະສານຊ້ອນທ້າຍ 6	ອັດຕາຄຳສຳປະທານທີ່ດິນ ໃນກິດຈະການກ່ຽວກັບແຮ່ທາດ	94

ເບີໂທຕິດຕໍ່ ຂະແໜງແຜນການ ແລະ ການລົງທຶນ	96
---------------------------------------	----

ເອກະສານອ້າງອີງ	98
----------------	----

ຕົວຫຍໍ້

ກປ	ກະສິກຳ ແລະ ປ່າໄມ້
ກງ	ການເງິນ
ກລທ	ກົມສັ່ງເສີມການລົງທຶນ
ກຜທ	ກະຊວງແຜນການ ແລະ ການລົງທຶນ
ກຊສ	ກະຊວງຊັບພະຍາກອນທຳມະຊາດ ແລະ ສິ່ງແວດລ້ອມ
ຂສພ	ເຂດເສດຖະກິດພິເສດ
ຄລທ.ສ	ຄະນະກຳມະການສັ່ງເສີມການລົງທຶນ ຂັ້ນສູນກາງ
ຄລທ.ຂ	ຄະນະກຳມະການສັ່ງເສີມການລົງທຶນ ຂັ້ນແຂວງ
ຄພທສ	ຄະນະພັດທະນາຊຸມນະບົດ ແລະ ລົບລ້າງຄວາມທຸກຍາກ ຂັ້ນສູນກາງ
ຍທຂ	ໂຍທາທິການ ແລະ ຂົນສົ່ງ
ນວ	ນະຄອນຫລວງວຽງຈັນ
ຖວທ	ຖະແຫຼ່ງຂ່າວ ວັດທະນາທຳ ແລະ ທ່ອງທ່ຽວ
ປກສ	ປ້ອງກັນຄວາມສະຫງົບ
ຜທ	ແຜນການ ແລະ ການລົງທຶນ
ພບ	ພະລັງງານ ແລະ ບໍ່ແຮ່
ຫລປ	ຫ້ອງການບໍລິການ ການລົງທຶນປະຕູດຽວ
ຫລບ	ຫ້ອງການລັດຖະບານ
ຫລອ	ຫ້ອງການລົງທຶນຮ່ວມພາກລັດ ແລະ ເອກະຊົນ
ວັນ	ວັນລັດຖະການ
ອຄ	ອຸດສາຫະກຳ ແລະ ການຄ້າ
ຫຈທ	ຫ້ອງການເຈົ້າໜ້າທີ່ທະບຽນວິສາຫະກິດ
ຮສສ	ແຮງງານ ແລະ ສະຫວັດດີການ ສັງຄົມ
CA	Concession Agreement (ສັນຍາສາປະທານ)
EIA	Environment Impact Assessment (ບົດປະເມີນຜົນກະທົບຕໍ່ສິ່ງແວດລ້ອມ)
FS	Feasibility Study (ບົດວິພາກເສດຖະກິດ-ເຕັກນິກ)
MOU	Memorandum of Understanding (ບົດບັນທຶກຄວາມເຂົ້າໃຈ)
PDA	Project Development Agreement (ສັນຍາພັດທະນາໂຄງການ)
PPP	Public Private Partnership (ການລົງທຶນຮ່ວມ ພາກລັດ ແລະ ພາກເອກະຊົນ)

ຄຳນຳ



ເພື່ອບັນລຸເປົ້າໝາຍການພັດທະນາແບບຍືນຍົງ ແລະ ການເຕີບໂຕສີຂຽວ, ລັດຖະບານ ສປປ ລາວໄດ້ ວາງແນວທາງ ສົ່ງເສີມ ແລະ ດຶງດູດການລົງທຶນ ທີ່ມີຄຸນນະພາບຂອງພາກເອກະຊົນພາຍໃນ ແລະ ຕ່າງປະເທດ ເພື່ອປະກອບສ່ວນເຂົ້າໃນການພັດທະນາເສດຖະກິດ-ສັງຄົມຂອງສປປລາວ. ປະຕິບັດຕາມກົດໝາຍວ່າດ້ວຍການສົ່ງເສີມການລົງທຶນ ສະບັບເລກທີ 14/ສພຊ, ລົງວັນທີ 17 ພະຈິກ 2016, ນາຍົກລັດຖະມົນຕີ ໄດ້ອອກດຳລັດວ່າດ້ວຍການຈັດຕັ້ງ ແລະ ການເຄື່ອນໄຫວຂອງຄະນະກຳມະການສົ່ງເສີມ ແລະ ຄຸ້ມຄອງການລົງທຶນ ເລກທີ 05/ນຍ, ລົງວັນທີ 05 ມັງກອນ 2018 ແລະ ໄດ້ຈັດຕັ້ງຫ້ອງການບໍລິການການລົງທຶນປະຕູດຽວຂຶ້ນ ທີ່ກະຊວງແຜນການ ແລະ ການລົງທຶນເພື່ອປັບປຸງບັນຍາກາດໃນການດຳເນີນທຸລະກິດ ພາຍໃນປະເທດໃຫ້ດີຂຶ້ນ. ພ້ອມທັງສ້າງຄວາມອາດສາມາດ ໃຫ້ການຍາດແຍ່ງ ແລະ ດຶງດູດເອົາການລົງທຶນທີ່ມີຄຸນນະພາບ, ຊຸກຍູ້ສົ່ງເສີມ ແລະ ສ້າງຂີດຄວາມສາມາດໃນການແຂ່ງຂັນຂອງທຸລະກິດພາຍໃນໃຫ້ສູງຂຶ້ນ, ແນ່ໃສ່ເຮັດໃຫ້ການມາລົງທຶນ ຢູ່ ສປປ ລາວ ໄດ້ຮັບຄວາມສະດວກ ໂປ່ງໃສ ແລະ ວ່ອງໄວຂຶ້ນ. ການລົງທຶນຂອງພາກເອກະຊົນ ໄດ້ປະກອບສ່ວນອັນສຳຄັນຕໍ່ການເຕີບໂຕ ແລະ ການພັດທະນາເສດຖະກິດ-ສັງຄົມຂອງປະເທດ, ສາມາດນຳທຶນຮອນ,ເຕັກໂນໂລຊີທີ່ທັນສະໄໝ, ຄວາມຮູ້ວິຊາການແລະການເຂົ້າເຖິງຕະຫຼາດໃຫຍ່ກວ່າເກົ່າຂອງລາວ. ພ້ອມກັນນັ້ນ, ຫ້ອງການບໍລິການ ການລົງທຶນປະຕູດຽວ ຍັງເປັນໜ່ວຍງານ ບໍລິການ ແລະ ອຳນວຍຄວາມສະດວກຮອບດ້ານໃຫ້ແກ່ຜູ້ລົງທຶນ ດ້ວຍການບໍລິການດ້ານຂໍ້ມູນຂ່າວສານ, ຂະບວນການພິຈາລະນາ ແລະ ອະນຸມັດໂຄງການການລົງທຶນ, ການອອກໃບອະນຸຍາດລົງທຶນ ແລະ ການອອກໃບແຈ້ງການຕ່າງໆ ກ່ຽວກັບການລົງທຶນ.

ຈຸດປະສົງຫຼັກຂອງປຶ້ມຄູ່ມືການລົງທຶນໃນສປປລາວສະບັບນີ້ແມ່ນເພື່ອເປັນເຄື່ອງມືໜຶ່ງຂອງວຽກງານການໃຫ້ບໍລິການ ການລົງທຶນປະຕູດຽວ, ພ້ອມທັງ ເປັນຂໍ້ມູນໃຫ້ແກ່ຜູ້ລົງທຶນ, ພະນັກງານ-ວິຊາການ ທັງພາກລັດ ແລະ ເອກະຊົນ ໄດ້ຮັບຮູ້ ແລະ ເຂົ້າເຖິງລະບຽບການຂອງການລົງທຶນໃນ ສປປ ລາວ ຢ່າງທົ່ວເຖິງ ແລະ ຈັດຕັ້ງປະຕິບັດໃຫ້ເປັນເອກະພາບທົ່ວປະເທດ.

ກະຊວງແຜນການ ແລະ ການລົງທຶນ, ຫວັງຢ່າງຍິ່ງວ່າ ປຶ້ມຄູ່ມືການລົງທຶນໃນ ສປປ ລາວ ສະບັບນີ້ ຈະເປັນປະໂຫຍດໃຫ້ແກ່ໝົດທຸກທ່ານ ແລະ ເພື່ອປັບປຸງປຶ້ມຄູ່ມືສະບັບນີ້ໃນຕໍ່ໜ້າ ໃຫ້ມີຄຸນນະພາບດີຂຶ້ນກວ່າເກົ່າ ພວກເຮົາ ຍິນດີຮັບເອົາຄຳຄິດເຫັນ ແລະ ຄຳຕິຊົມຈາກບັນດາທ່ານດ້ວຍຄວາມຈິງໃຈ.

ຮອງນາຍົກລັດຖະມົນຕີ
ລັດຖະມົນຕີ



ສອນໄຊ ສີພັນດອນ

ພາກທີ

01

ອົງການຈັດຕັ້ງຄຸ້ມຄອງການລົງທຶນ

1.1 ກະຊວງ ແຜນການ ແລະ ການລົງທຶນ

ກະຊວງ ແຜນການ ແລະ ການລົງທຶນ “ກຜທ” ໃນຖານະເປັນເສນາທິການໃຫ້ແກ່ພັກ ແລະ ລັດຖະບານ ໃນວຽກງານການຄຸ້ມຄອງມະຫາພາກກ່ຽວກັບການວາງແຜນ ແລະ ການລົງທຶນ, ວຽກງານສະຖິຕິແຫ່ງຊາດ, ຄົ້ນຄວ້າຍຸດທະສາດ, ສ້າງແຜນການ ແລະ ການຈັດຕັ້ງປະຕິບັດແຜນພັດທະນາເສດຖະກິດ-ສັງຄົມແຫ່ງຊາດ, ສ້າງ ກົນໄກ ແລະ ນະໂຍບາຍ ທີ່ຕິດພັນກັບການຄຸ້ມຄອງເສດຖະກິດ, ສົ່ງເສີມ ແລະ ຄຸ້ມຄອງການລົງທຶນ ພາກເອກະຊົນ ພາຍໃນ ແລະ ຕ່າງປະເທດ ແລະ ເຂດເສດຖະກິດພິເສດໃນຂອບເຂດທົ່ວປະເທດ, ໂດຍສະເພາະ ໄດ້ເປັນໃຈກາງໃນ ການຊຸກຍູ້ການປັບປຸງຂອດຂຶ້ນໃນການດຳເນີນທຸລະກິດ-ການລົງທຶນ ເພື່ອດຶງດູດການລົງທຶນທີ່ມີຄຸນນະພາບ, ຄຸ້ມ ຄອງການລົງທຶນຂອງລັດໃຫ້ມີປະສິດທິຜົນສູງຂຶ້ນ, ຂົນຂວາຍ ແລະ ຄຸ້ມຄອງການນຳໃຊ້ທຶນຊ່ວຍເຫຼືອທາງການ ເພື່ອການພັດທະນາທັງໃນກອບສອງຝ່າຍ ແລະ ຫຼາຍຝ່າຍ, ຄົ້ນຄວ້າ ແລະ ສະເໜີແນະນາດຕະການຕ່າງໆທາງດ້ານ ເສດຖະກິດ ແລະ ການພັດທະນາ ໂດຍສະເພາະ ນະໂຍບາຍ ແລະ ມາດຕະການເພື່ອຫຼຸດຜ່ອນຜົນກະທົບທາງດ້ານ ເສດຖະກິດຂອງ ສປປ ລາວ ແລະ ຜະລິດສະຖິຕິທາງການຮັບໃຊ້ໃຫ້ການສັງຄົມຢ່າງເປັນລະບົບ (ດຳລັດ ນາຍົກລັດຖະມົນຕີ ເລກທີ 201/ນຍ, ລົງວັນທີ 30 ມິຖຸນາ 2017).

1.2 ກົມສົ່ງເສີມການລົງທຶນ

ກົມສົ່ງເສີມການລົງທຶນ “ກລທ” ແມ່ນໂຄງປະກອບກົງຈັກ ຂອງ ກຜທ, ມີພາລະບົດບາດເປັນເສນາທິ ການໃຫ້ແກ່ ກຜທ ທັງມີພາລະບົດບາດເປັນຫ້ອງການບໍລິການ ການລົງທຶນປະຕູດຽວຂັ້ນສູນກາງ ໃນການຄົ້ນຄວ້າ, ປະສານສົມທົບ, ສັງລວມ, ລາຍງານ, ຊຸກຍູ້ແກ້ໄຂຂອດຂຶ້ນ ຂອງການອຳນວຍຄວາມສະດວກ ການລົງທຶນ ແລະ ຈັດຕັ້ງ ປະຕິບັດວຽກງານດຶງດູດ, ສົ່ງເສີມ, ປົກປ້ອງ ແລະ ຄຸ້ມຄອງການລົງທຶນຂອງພາກເອກະຊົນ, ການລົງທຶນຮ່ວມພາກ ລັດ ແລະ ເອກະຊົນ ໂດຍສອດຄ່ອງກັບກົດໝາຍວ່າດ້ວຍ ການສົ່ງເສີມການລົງທຶນ ເພື່ອນຳໃຊ້ທ່າແຮງບົ່ມຊ້ອນ ເຂົ້າໃນການພັດທະນາເສດຖະກິດ-ສັງຄົມ ຂອງປະເທດ. ເຊິ່ງມີພາລະບົດບາດໂດຍຫຍໍ້ ດັ່ງນີ້:

- 1) ເປັນເສນາທິການໃຫ້ ກຜທ ແລະ ເປັນໃຈກາງປະສານງານ ວຽກງານສົ່ງເສີມ ແລະ ຄຸ້ມຄອງການລົງທຶນ ຂອງພາກເອກະຊົນ, ການລົງທຶນຮ່ວມພາກລັດ ແລະ ເອກະຊົນ ຢູ່ ສປປ ລາວ ແລະ ການອອກໄປລົງທຶນຢູ່ ຕ່າງປະເທດ ໂດຍການປະສານງານ ກັບຂະແໜງການທີ່ກ່ຽວຂ້ອງຂັ້ນສູນກາງ ແລະ ຫ້ອງຖິ່ນ ຕາມກົນໄກການບໍລິການ ການລົງທຶນປະຕູດຽວ ແລະ ເຮັດໜ້າທີ່ເປັນກອງເລຂາຊ່ວຍວຽກໃຫ້ຄະນະກຳມະການສົ່ງເສີມ ແລະ ຄຸ້ມຄອງການ ລົງທຶນ ຂັ້ນສູນກາງ;
- 2) ຄົ້ນຄວ້າ ກົດໝາຍ ແລະ ລະບຽບການ, ສ້າງແຜນຍຸດທະສາດ ແລະ ນະໂຍບາຍດຶງດູດ, ສົ່ງເສີມ, ປົກປ້ອງ ແລະ ຄຸ້ມຄອງການລົງທຶນ;
- 3) ເປັນສູນລວມດ້ານຂໍ້ມູນຂ່າວສານ ແລະ ສະຖິຕິການລົງທຶນ, ຮັບຟັງ, ເກັບກຳ ແລະ ໃຫ້ຄຳອະທິບາຍເບື້ອງ ຕົ້ນ ກ່ຽວກັບຂໍ້ຂ້ອງໃຈຕ່າງໆຂອງນັກລົງທຶນ ແລະ ຜູ້ພັດທະນາ;
- 4) ພິຈາລະນາຄຳຮ້ອງຂໍລົງທຶນຂອງພາກເອກະຊົນ ທີ່ຂໍລົງທຶນໃນກິດຈະການສຳປະທານ, ລວມທັງກິດຈະການ ລົງທຶນຮ່ວມພາກລັດ-ເອກະຊົນ, ກິດຈະການຄວບຄຸມ, ຫ້ອງການຜູ້ຕາງໜ້າ ແລະ ການອອກໄປລົງທຶນຢູ່ຕ່າງ ປະເທດ ໂດຍສອດຄ່ອງກັບແນວທາງ, ນະໂຍບາຍພັດທະນາເສດຖະກິດ-ສັງຄົມ ແຕ່ລະໄລຍະ, ກົດໝາຍ ແລະ ລະບຽບການຂອງ ສປປ ລາວ ໂດຍການປະສານສົມທົບກັບຂະແໜງການກ່ຽວຂ້ອງ ຂັ້ນສູນກາງ ແລະ ຫ້ອງຖິ່ນ;

- 5) ຄົ້ນຄວ້າ ແລະ ປະກອບຄໍາເຫັນ ຕໍ່ຂໍ້ສະເໜີ, ຄໍາຮ້ອງທີ່ພົວພັນກັບວຽກງານການລົງທຶນພາຍໃນ ແລະ ຕ່າງປະເທດ ເພື່ອນໍາສະເໜີຕໍ່ກອງປະຊຸມ ຄະນະກຳມະການສັ່ງເສີມ ແລະ ຄຸ້ມຄອງການລົງທຶນຂັ້ນສູນກາງ ເພື່ອພິຈາລະນາອະນຸມັດ, ປະຕິເສດ ຫຼື ຂໍທົດຊີ້ນໍາຕໍ່ການສະເໜີຕາມກົດໝາຍ ແລະ ລະບຽບການ;
- 6) ກະກຽມ, ຄົ້ນຄວ້າ, ເຈລະຈາບົດບັນທຶກຄວາມເຂົ້າໃຈ, ສັນຍາສໍາປະທານປະເພດຕ່າງໆ ແລະ ເອກະສານນິຕິກຳທີ່ກ່ຽວຂ້ອງກັບການລົງທຶນ ພາກເອກະຊົນ ພາຍໃນ ແລະ ຕ່າງປະເທດ ຢູ່ ສປປ ລາວ ຕາມກົດໝາຍ ແລະ ລະບຽບການ;
- 7) ຮ່າງໃບອະນຸຍາດລົງທຶນ, ໃບອະນຸຍາດສ້າງຕັ້ງຫ້ອງການຜູ້ຕາງໜ້າ, ໃບອະນຸຍາດອອກໄປລົງທຶນຢູ່ຕ່າງປະເທດ, ໃບສັ່ງເສີມການລົງທຶນ, ໃບຮັບຮອງແຜນນໍາເຂົ້າປະຈຳປີ; ຮ່າງໃບແຈ້ງໄຈະ, ແຈ້ງເຕືອນໃນກໍລະນີຜູ້ລົງທຶນ ຫຼື ຜູ້ພັດທະນາມີຄວາມບົກຜ່ອງ ໃນການຈັດຕັ້ງປະຕິບັດ ບົດບັນທຶກຄວາມເຂົ້າໃຈ, ສັນຍາ, ການຈັດຕັ້ງປະຕິບັດໂຄງການລົງທຶນ ຫຼື ມີຄວາມບົກຜ່ອງໃນການປະຕິບັດກົດໝາຍ ແລະ ລະບຽບການ;
- 8) ຮ່າງໃບແຈ້ງຍົກເລີກບົດບັນທຶກຄວາມເຂົ້າໃຈ ແລະ ສັນຍາ, ຮ່າງໃບແຈ້ງຖອນໃບອະນຸຍາດລົງທຶນ, ຮ່າງໃບແຈ້ງຕໍ່ອາຍຸ ຫຼື ສິ້ນສຸດອາຍຸບົດບັນທຶກຄວາມເຂົ້າໃຈ ແລະ ສັນຍາ ເພື່ອນໍາສະເໜີຂໍອະນຸມັດຕາມລະບຽບການ;
- 9) ຊຸກຍູ້, ຕິດຕາມ, ກວດກາ ແລະ ສະເໜີວິທີແກ້ໄຂບັນຫາຕ່າງໆ ຕໍ່ຂັ້ນເທິງກ່ຽວກັບການຈັດຕັ້ງປະຕິບັດໂຄງການລົງທຶນພາກເອກະຊົນ ທີ່ໄດ້ຮັບອະນຸຍາດລົງທຶນ ທັງຂັ້ນສູນກາງ ແລະ ຂັ້ນທ້ອງຖິ່ນ;
- 10) ອໍານວຍຄວາມສະດວກ, ຕິດຕາມ ແລະ ຄຸ້ມຄອງນັກລົງທຶນ ພ້ອມດ້ວຍຄອບຄົວ, ຊ່ຽວຊານ, ວິຊາການ ແລະ ແຮງງານຕ່າງປະເທດຢູ່ ສປປ ລາວ;
- 11) ຄຸ້ມຄອງ ແລະ ນໍາໃຊ້ທຶນຊ່ວຍເຫຼືອ, ການຊ່ວຍເຫຼືອດ້ານວິຊາການ ຂອງຕ່າງປະເທດ ແລະ ອົງການຈັດຕັ້ງສາກົນ ໃນໂຄງການທີ່ຂຶ້ນກັບຄວາມຮັບຜິດຊອບກົມ ໃຫ້ຖືກຕ້ອງຕາມເປົ້າໝາຍ ແລະ ສອດຄ່ອງຕາມ ລະບຽບການ.

1.3 ຫ້ອງການບໍລິການ ການລົງທຶນປະຕູດຽວ

ຫ້ອງການບໍລິການ ການລົງທຶນປະຕູດຽວ ຂຽນຫຍໍ້ວ່າ “ຫລປ” ແມ່ນ ຫ້ອງການປະຈຳການ ຂອງ ຄະນະກຳມະການສັ່ງເສີມ ແລະ ຄຸ້ມຄອງການລົງທຶນ ເພື່ອປະຕິບັດໜ້າທີ່ການບໍລິການ ການລົງທຶນ ຜ່ານປະຕູດຽວ ໃຫ້ແກ່ຜູ້ລົງທຶນ ຢູ່ ສປປ ລາວ, ນໍາໃຊ້ສິດ ແລະ ປະຕິບັດໜ້າທີ່ ຕາມທີ່ໄດ້ກຳນົດໄວ້ໃນມາດຕາ 84 ຂອງກົດໝາຍວ່າດ້ວຍການສັ່ງເສີມການລົງທຶນ ສະບັບປັບປຸງ 2016. ໂດຍມີຫຼັກການບໍລິການ ການລົງທຶນປະຕູດຽວ ດັ່ງນີ້:

1. ເປັນສູນລວມການບໍລິການ ການລົງທຶນ ໃຫ້ແກ່ຜູ້ລົງທຶນ ທີ່ລົງທຶນໃນກິດຈະການທົ່ວໄປ, ສໍາປະທານ ແລະ ການພັດທະນາເຂດເສດຖະກິດພິເສດ ໃຫ້ມີຄວາມກະທັດຮັດ, ວ່ອງໄວ, ໂປ່ງໃສ ແລະ ຫັນການ;
2. ເປັນເຈົ້າການປະສານງານກັບຂະແໜງການທີ່ກ່ຽວຂ້ອງ ບົນພື້ນຖານການປະຕິບັດຕາມລະບຽບການຂອງຂະແໜງການທີ່ກ່ຽວຂ້ອງ;
3. ລວມສູນການເກັບກຳຂໍ້ມູນ, ຕິດຕາມການຈັດຕັ້ງປະຕິບັດ, ສັງລວມຕິລາຄາປະເມີນຜົນສະພາບການລົງທຶນ ແລະ ໂຄງການລົງທຶນຂອງພາກເອກະຊົນ.

ຫ້ອງການບໍລິການ ການລົງທຶນປະຕູດຽວ ມີ ສອງ ຂັ້ນ ຄື:

1. ຫ້ອງການບໍລິການ ການລົງທຶນປະຕູດຽວ ຂັ້ນສູນກາງ ຂຽນຫຍໍ້ວ່າ “ຫລປ.ສ”;
2. ຫ້ອງການບໍລິການ ການລົງທຶນປະຕູດຽວ ຂັ້ນແຂວງ ຂຽນຫຍໍ້ວ່າ “ຫລປ.ຂ”.

ຫ້ອງການບໍລິການ ການລົງທຶນປະຕູດຽວ ຂັ້ນສູນກາງ

1) ໂຄງປະກອບກົງຈັກ

ໂຄງປະກອບກົງຈັກ ຫ້ອງການບໍລິການ ການລົງທຶນປະຕູດຽວ ຂັ້ນສູນກາງ ຕັ້ງຢູ່ ກະຊວງແຜນການ ແລະ ການລົງທຶນ, ຄະນະວິຊາການປະຕູດຽວ ຊຶ່ງປະກອບດ້ວຍ ກົມສັ່ງເສີມການລົງທຶນ ກະຊວງແຜນການ ແລະ ການລົງທຶນ ແລະ ຜູ້ຕາງໜ້າທີ່ບໍ່ປະຈຳການ ຈາກ ກະຊວງອຸດສາຫະກຳ ແລະ ການຄ້າ (ອຄ), ກະຊວງການເງິນ (ກງ), ກະຊວງຊັບພະຍາກອນ ທຳມະຊາດ ແລະ ສິ່ງແວດລ້ອມ (ກຊສ), ກະຊວງພະລັງງານ ແລະ ບໍ່ແຮ່ (ພບ), ກະຊວງກະສິກຳ ແລະ ປ່າໄມ້ (ກປ), ກະຊວງແຮງງານ ແລະ ສະຫວັດດີການສັງຄົມ (ຮສສ), ກະຊວງໂຍທາທິການ ແລະ ຂົນສົ່ງ (ຍທຂ), ກະຊວງຖະແຫຼງຂ່າວ ວັດທະນະທຳ ແລະ ທ່ອງທ່ຽວ (ຖວທ), ກະຊວງ ປ້ອງກັນຄວາມສະຫງົບ (ປກສ).

ແຕ່ລະກະຊວງ, ອົງການລັດທຽບເທົ່າກະຊວງ ມີໜ້າທີ່ສ້າງຕັ້ງໜ່ວຍງານປະສານງານການບໍລິການການລົງທຶນ ປະຕູດຽວ ປະຈຳອົງການຂອງຕົນ ໂດຍພາຍໃຕ້ການຊີ້ນຳຂອງ ລັດຖະມົນຕີ ຫຼື ຮອງລັດຖະມົນຕີ ຂອງກະຊວງ ກ່ຽວຂ້ອງ ທີ່ເປັນຄະນະກຳມະການສັ່ງເສີມ ແລະ ຄຸ້ມຄອງການລົງທຶນ ຂັ້ນສູນກາງ. ໂດຍອີງຕາມຂໍ້ຕົກລົງວ່າດ້ວຍການຈັດຕັ້ງ ແລະ ການເຄື່ອນໄຫວຂອງຫ້ອງການບໍລິການ ການລົງທຶນປະຕູດຽວ ແລະ ໜ່ວຍງານປະສານງານ ການບໍລິການ ການລົງທຶນປະຕູດຽວ ຂັ້ນສູນກາງ ເລກທີ 002/ຄລທ.ສ, ລົງວັນທີ 20 ສິງຫາ 2018.

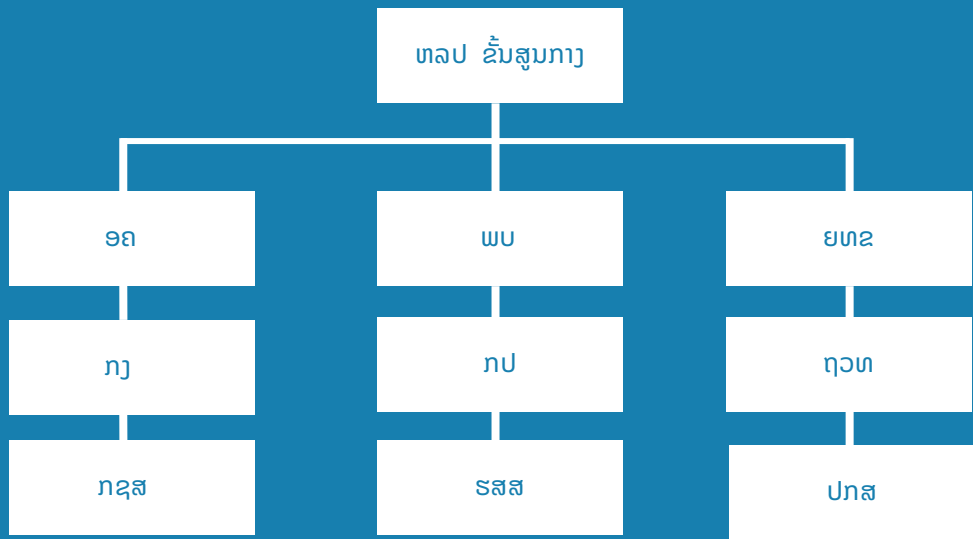

2) ການບໍລິການ ການລົງທຶນປະຕູດຽວ ຂັ້ນສູນກາງ:

1. ບໍລິການ ການຂໍອະນຸຍາດລົງທຶນ, ການຂໍສ້າງຕັ້ງຫ້ອງການຜູ້ຕາງໜ້າ, ຂໍຂຶ້ນທະບຽນວິສາຫະກິດ, ທະບຽນອາກອນ, ອະນຸຍາດເຄື່ອນໄຫວກິດຈະການ ແລະ ຂໍນະໂຍບາຍສັ່ງເສີມ;
2. ບໍລິການ ຂໍວິຊາທຸລະກິດ, ວິຊາເຂົ້າ-ອອກຫຼາຍເທື່ອ, ບັດແຮງງານ ແລະ ບັດພັກເຊົາ;
3. ບໍລິການ ການຂໍປ່ຽນແປງທາງດ້ານພື້ນຖານນິຕິກຳ ຕ່າງໆ ຂອງວິສາຫະກິດ ທີ່ລົງທຶນໃນກິດຈະການຄວບຄຸມ, ກິດຈະການສຳປະທານ, ການພັດທະນາເຂດເສດຖະກິດພິເສດ, ການລົງທຶນຮ່ວມພາກລັດ ແລະ ພາກເອກະຊົນ (PPP), ການອອກໄປລົງທຶນຢູ່ຕ່າງປະເທດ ແລະ ຫ້ອງການຜູ້ຕາງໜ້າ;
4. ບໍລິການຂໍ້ມູນຂ່າວສານທີ່ກ່ຽວຂ້ອງກັບການລົງທຶນ;

5. ບໍລິການ ພົວພັນເອົາໃບທະບຽນວິສາຫະກິດ ຫຼື ໃບທະບຽນອາກອນ ແລະ/ຫຼື ໃບອະນຸຍາດດຳເນີນທຸລະກິດ;
6. ບໍລິການມອບຈົດໝາຍຕອບຜູ້ລົງທຶນ, ມອບໃບອະນຸຍາດລົງທຶນ, ມອບໃບອະນຸຍາດຫ້ອງການຜູ້ຕາງໜ້າ 1 ແລະ ເອກະສານອື່ນໆ ທີ່ກ່ຽວຂ້ອງ;
7. ບໍລິການອື່ນທີ່ຕິດພັນກັບວຽກງານສົ່ງເສີມການລົງທຶນ.

❑ ຫ້ອງການບໍລິການ ການລົງທຶນປະຕູດຽວ ຂັ້ນແຂວງ

1) ໂຄງປະກອບກົງຈັກ

ຫ້ອງການບໍລິການ ການລົງທຶນປະຕູດຽວຂັ້ນແຂວງ ຕັ້ງຢູ່ ພະແນກແຜນການ ແລະ ການລົງທຶນ ໂດຍມີ ຄະນະວິຊາການຮັບຜິດຊອບ ຊຶ່ງປະກອບດ້ວຍຜູ້ຕາງໜ້າຈາກພະແນກແຜນການ ແລະ ການລົງທຶນ (ຜທ), ພະແນກ ອຸດສາຫະກຳ ແລະ ການຄ້າ (ອຄ), ພະແນກການເງິນ (ກງ), ພະແນກພະລັງງານ ແລະ ບໍ່ແຮ່ (ບຮ), ພະແນກ ຊັບພະຍາກອນ ທຳມະຊາດ ແລະ ສິ່ງແວດລ້ອມ (ຊພ), ພະແນກກະສິກຳ ແລະ ປ່າໄມ້ (ກປ), ພະແນກແຮງງານ ແລະ ສະຫວັດດີການສັງຄົມ (ຮສສ), ພະແນກໂຍທາທິການ ແລະ ຂົນສົ່ງ (ຍທຂ), ພະແນກຖະແຫຼງຂ່າວ ວັດທະນະທຳ ແລະ ທ່ອງທ່ຽວ (ຖວທ), ກອງບັນຊາການປ້ອງກັນຄວາມສະຫງົບ (ປກສ).

ແຕ່ລະພະແນກຂັ້ນແຂວງ ມີໜ້າທີ່ສ້າງຕັ້ງໜ່ວຍງານປະສານງານການບໍລິການ ການລົງທຶນປະຕູດຽວ ປະຈຳພະແນກຂອງຕົນ ໂດຍພາຍໃຕ້ການຊີ້ນຳຂອງຫົວໜ້າພະແນກກ່ຽວຂ້ອງ ທີ່ເປັນຄະນະກຳມະການສົ່ງເສີມ ແລະ ຄຸ້ມຄອງການລົງທຶນ ຂັ້ນແຂວງ.

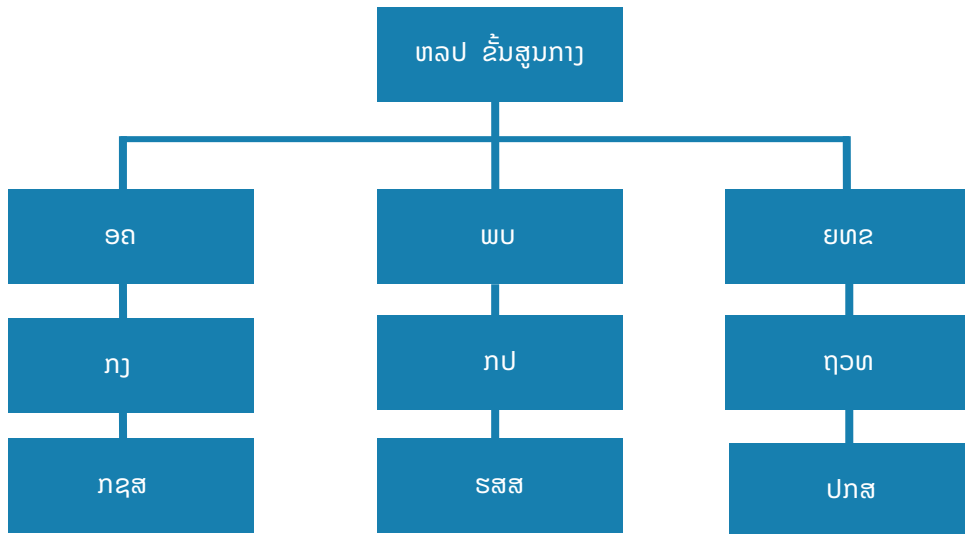

2) ການບໍລິການ ການລົງທຶນປະຕູດຽວ ຂັ້ນແຂວງ:

1. ບໍລິການ ການຂໍອະນຸຍາດລົງທຶນ ແລະ ຂໍນະໂຍບາຍສົ່ງເສີມ;
2. ບໍລິການ ຂໍວິຊາທຸລະກິດ, ວິຊາເຂົ້າ-ອອກຫຼາຍເທື່ອ, ບັດແຮງງານ ແລະ ບັດພັກເຊົາ;
3. ບໍລິການ ການຂໍປ່ຽນແປງທາງດ້ານພື້ນຖານນິຕິກຳຕ່າງໆ ຂອງວິສາຫະກິດທີ່ລົງທຶນໃນກິດຈະການຄວບຄຸມ, ກິດຈະການສຳປະທານ;
4. ບໍລິການ ຂໍ້ມູນຂ່າວສານທີ່ກ່ຽວຂ້ອງກັບການລົງທຶນ;
5. ບໍລິການມອບຈົດໝາຍຕອບຜູ້ລົງທຶນ, ມອບໃບອະນຸຍາດລົງທຶນ ແລະ ເອກະສານອື່ນໆທີ່ກ່ຽວຂ້ອງ;
6. ບໍລິການອື່ນທີ່ຕິດພັນກັບວຽກງານສົ່ງເສີມການລົງທຶນ.

1.4 ຄະນະກຳມະການສັ່ງເສີມ ແລະ ຄຸ້ມຄອງການລົງທຶນ

ຄະນະກຳມະການສັ່ງເສີມ ແລະ ຄຸ້ມຄອງການລົງທຶນ ມີຊື່ຫຍໍ້ເປັນພາສາລາວວ່າ “ຄລທ” ແມ່ນການຈັດຕັ້ງ ໜຶ່ງຂອງລັດ ທີ່ບໍ່ປະຈຳການ, ມີພາລະບົດບາດເປັນເສນາທິການຊ່ວຍລັດຖະບານ ແລະ ອົງການປົກຄອງທ້ອງຖິ່ນ ໃນການວາງກອບນະໂຍບາຍ, ພິຈາລະນາຕົກລົງອະນຸມັດໂຄງການລົງທຶນ, ພິຈາລະນາຕົກລົງກ່ຽວກັບບັນຫາຕ່າງໆ ທີ່ ຕິດພັນກັບການລົງທຶນ ທີ່ໄດ້ກຳນົດໄວ້ໃນກົດໝາຍວ່າດ້ວຍການສັ່ງເສີມການລົງທຶນ ສະບັບປັບປຸງ 2016 ແລະ ດຳລັດວ່າດ້ວຍ ການຈັດຕັ້ງ ແລະ ການເຄື່ອນໄຫວ ຂອງ ຄະນະກຳມະການສັ່ງເສີມແລະ ຄຸ້ມຄອງການລົງທຶນ ເລກທີ 05/ນຍ, ລົງວັນທີ 05 ມັງກອນ 2018.

ຄະນະກຳມະການສັ່ງເສີມ ແລະ ຄຸ້ມຄອງການລົງທຶນ ມີ ສອງ ຂັ້ນ ຄື:

1. ຄະນະກຳມະການສັ່ງເສີມ ແລະ ຄຸ້ມຄອງການລົງທຶນຂັ້ນສູນກາງ ຂຽນຫຍໍ້ວ່າ “ຄລທ.ສ”;
2. ຄະນະກຳມະການສັ່ງເສີມ ແລະ ຄຸ້ມຄອງການລົງທຶນຂັ້ນແຂວງ ຂຽນຫຍໍ້ວ່າ “ຄລທ.ຂ”.

❑ ຄະນະກຳມະການສັ່ງເສີມ ແລະ ຄຸ້ມຄອງການລົງທຶນ ຂັ້ນສູນກາງ

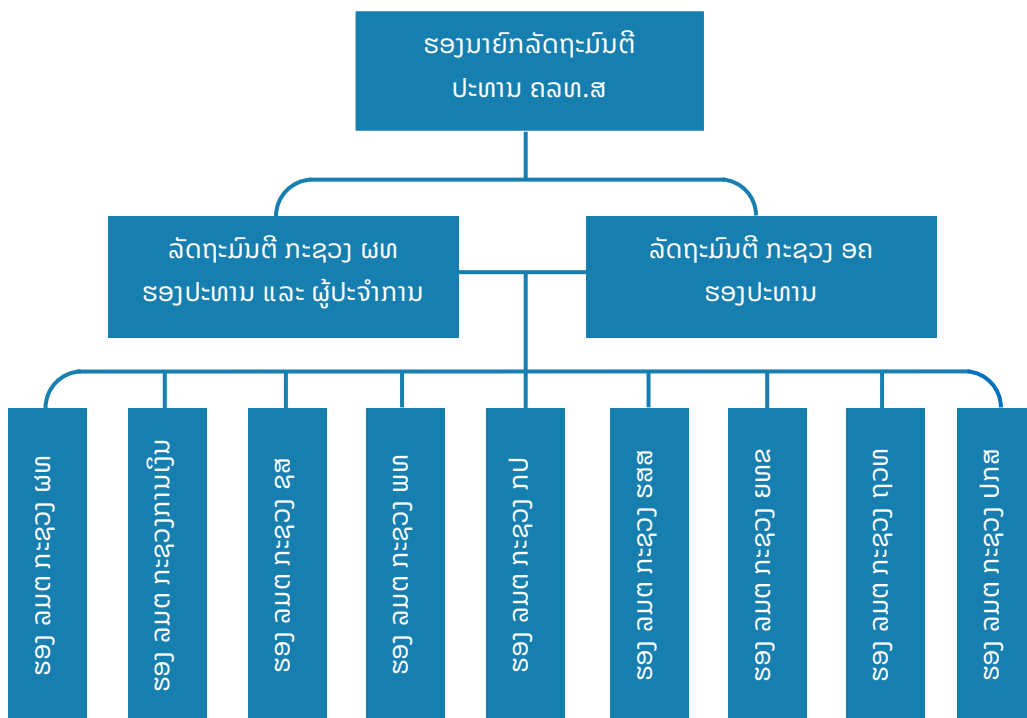

- 1) ໂຄງປະກອບ ຄະນະກຳມະການສົ່ງເສີມ ແລະ ຄຸ້ມຄອງການລົງທຶນຂັ້ນສູນກາງ
 1. ຮອງນາຍົກລັດຖະມົນຕີ ເປັນປະທານ;
 2. ລັດຖະມົນຕີ ກະຊວງ ແຜນການ ແລະ ການລົງທຶນ ເປັນຮອງປະທານ ທັງເປັນຜູ້ປະຈຳການ;
 3. ລັດຖະມົນຕີ ກະຊວງ ອຸດສາຫະກຳ ແລະ ການຄ້າ ເປັນຮອງປະທານ;
 4. ຮອງລັດຖະມົນຕີ ກະຊວງ ແຜນການ ແລະ ການລົງທຶນ ເປັນຄະນະ;
 5. ຮອງລັດຖະມົນຕີກະຊວງ ການເງິນ ເປັນຄະນະ;
 6. ຮອງລັດຖະມົນຕີກະຊວງ ຊັບພະຍາກອນທຳມະຊາດ ແລະ ສິ່ງແວດລ້ອມ ເປັນຄະນະ;
 7. ຮອງລັດຖະມົນຕີກະຊວງ ພະລັງງານ ແລະ ບໍ່ແຮ່ ເປັນຄະນະ;
 8. ຮອງລັດຖະມົນຕີກະຊວງ ກະສິກຳ ແລະ ປ່າໄມ້ ເປັນຄະນະ;
 9. ຮອງລັດຖະມົນຕີກະຊວງ ແຮງງານ ແລະ ສະຫວັດດີການສັງຄົມ ເປັນຄະນະ;
 10. ຮອງລັດຖະມົນຕີກະຊວງ ໂຍທາທິການ ແລະ ຂົນສົ່ງ ເປັນຄະນະ;
 11. ຮອງລັດຖະມົນຕີກະຊວງ ຖະແຫຼ່ງຂ່າວ ວັດທະນາທຳ ແລະ ທ່ອງທ່ຽວ ເປັນຄະນະ;
 12. ຮອງລັດຖະມົນຕີກະຊວງ ປ້ອງກັນຄວາມສະຫງົບ ເປັນຄະນະ.

- 2) ສິດ ແລະ ໜ້າທີ່
 1. ພິຈາລະນາອະນຸຍາດ ການລົງທຶນໃນກິດຈະການຄວບຄຸມ, ກິດຈະການສຳປະທານ, ກິດຈະການລົງທຶນຮ່ວມພາກລັດ ແລະ ພາກເອກະຊົນ (PPP) ແລະ ການລົງທຶນພັດທະນາເຂດເສດຖະກິດພິເສດ;
 2. ຊີ້ນຳການຈັດຕັ້ງປະຕິບັດ ວຽກງານບໍລິການ ການລົງທຶນປະຕູດຽວ ໃນການສົ່ງເສີມ ແລະ ດຶງດູດການລົງທຶນ ໃຫ້ມີປະສິດທິພາບ, ປະສິດທິຜົນ;
 3. ຊີ້ນຳ ການເຄື່ອນໄຫວ ຂອງຄະນະກຳມະການສົ່ງເສີມ ແລະ ຄຸ້ມຄອງການລົງທຶນ ຂັ້ນແຂວງ ແລະ ຂະແໜງການທີ່ກ່ຽວຂ້ອງ;
 4. ຊີ້ນຳ ແລະ ຕິດຕາມກວດກາ ການຈັດຕັ້ງປະຕິບັດ ກົດໝາຍ ແລະ ລະບຽບການທີ່ກ່ຽວຂ້ອງ ແລະ ສັນຍາ ທີ່ພົວພັນກັບການລົງທຶນໃນຂັ້ນຄຸ້ມຄອງຂອງຕົນ;
 5. ພິຈາລະນາ ການປ່ຽນແປງ, ການໂຈະ ຫຼື ຍົກເລີກ ການລົງທຶນໃນກິດຈະການຄວບຄຸມ, ກິດຈະການສຳປະທານ, ກິດຈະການລົງທຶນຮ່ວມພາກລັດ ແລະ ພາກເອກະຊົນ (PPP), ການລົງທຶນພັດທະນາເຂດເສດຖະກິດພິເສດ ແລະ ເຂດອຸດສາຫະກຳປຸງແຕ່ງເພື່ອສົ່ງອອກ ຕາມທີ່ໄດ້ກຳນົດໄວ້ໃນມາດຕາ 47, 86 ແລະ 88 ຂອງກົດໝາຍສົ່ງເສີມການລົງທຶນ (2016);
 6. ພົວພັນ ແລະ ຮ່ວມມືກັບຕ່າງປະເທດ, ພາກພື້ນ ແລະ ສາກົນ ກ່ຽວກັບວຽກງານສົ່ງເສີມການລົງທຶນ ຕາມການມອບໝາຍ;
 7. ສະຫຼຸບ ແລະ ລາຍງານການເຄື່ອນໄຫວວຽກງານຂອງຕົນຕໍ່ລັດຖະບານ ຢ່າງເປັນປົກກະຕິ;
 8. ນຳໃຊ້ສິດ ແລະ ປະຕິບັດໜ້າທີ່ອື່ນ ຕາມທີ່ໄດ້ກຳນົດໄວ້ໃນກົດໝາຍ ແລະ ລະບຽບການ.

❑ ຄະນະກຳມະການສັ່ງເສີມ ແລະ ຄຸ້ມຄອງການລົງທຶນ ຂັ້ນແຂວງ

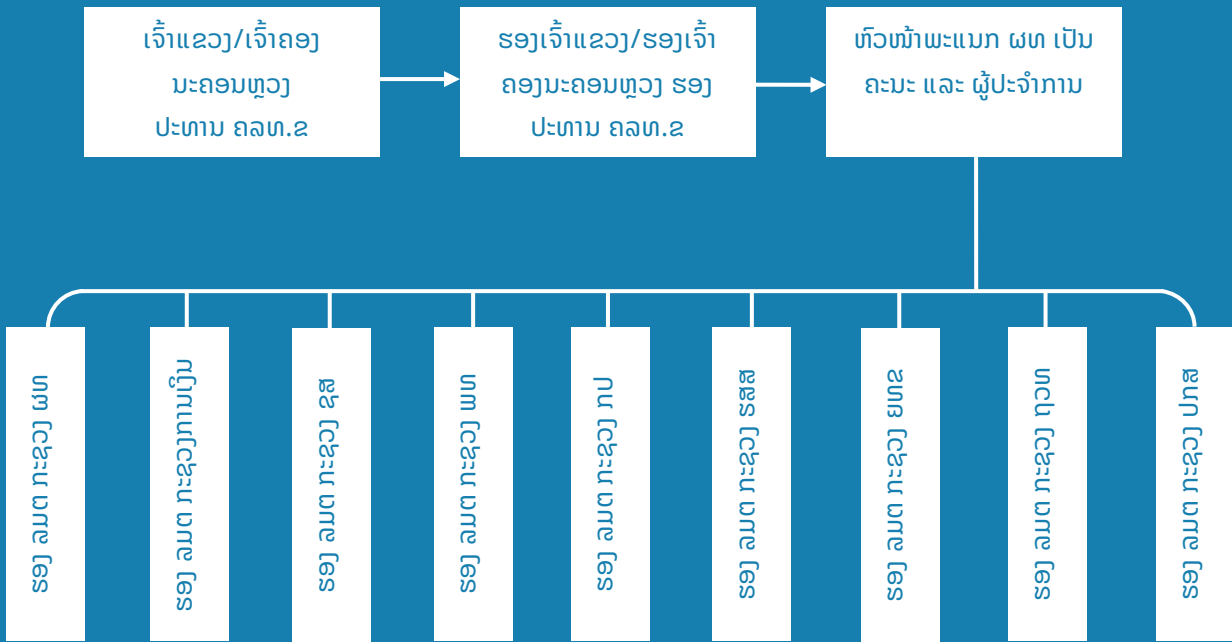

1) ໂຄງປະກອບ ຄະນະກຳມະການສັ່ງເສີມ ແລະ ຄຸ້ມຄອງການລົງທຶນ ຂັ້ນແຂວງ

1. ເຈົ້າແຂວງ, ເຈົ້າຄອງນະຄອນຫຼວງ ເປັນປະທານ;
2. ຮອງເຈົ້າແຂວງ, ຮອງເຈົ້າຄອງນະຄອນຫຼວງ ເປັນຮອງປະທານ;
3. ຫົວໜ້າພະແນກ ແຜນການ ແລະ ການລົງທຶນ ເປັນຄະນະ, ທັງເປັນຜູ້ປະຈຳການ;
4. ຫົວໜ້າພະແນກ ອຸດສາຫະກຳ ແລະ ການຄ້າ ເປັນຄະນະ;
5. ຫົວໜ້າພະແນກ ການເງິນ ເປັນຄະນະ;
6. ຫົວໜ້າພະແນກ ຊັບພະຍາກອນທຳມະຊາດ ແລະ ສິ່ງແວດລ້ອມ ເປັນຄະນະ;
7. ຫົວໜ້າພະແນກ ພະລັງງານ ແລະ ບໍ່ແຮ່ ເປັນຄະນະ;
8. ຫົວໜ້າພະແນກ ກະສິກຳ ແລະ ປ່າໄມ້ ເປັນຄະນະ;
9. ຫົວໜ້າພະແນກ ແຮງງານ ແລະ ສະຫວັດດີການສັງຄົມ ເປັນຄະນະ;
10. ຫົວໜ້າພະແນກ ໂຍທາທິການ ແລະ ຂົນສົ່ງ ເປັນຄະນະ;
11. ຫົວໜ້າພະແນກ ຖະແຫຼ່ງຂ່າວ ວັດທະນາທຳ ແລະ ທ່ອງທ່ຽວ ເປັນຄະນະ;
12. ຫົວໜ້າກອງບັນຊາການ ປ້ອງກັນຄວາມສະຫງົບ ເປັນຄະນະ.

2) ສິດ ແລະ ໜ້າທີ່

1. ພິຈາລະນາອະນຸຍາດ ການລົງທຶນໃນກິດຈະການຄວບຄຸມ ແລະ ສຳປະທານ ຕາມການແບ່ງຂັ້ນຄຸ້ມຄອງ ຂອງຂະແໜງການທີ່ກ່ຽວຂ້ອງ;
2. ຊີ້ນຳການຈັດຕັ້ງປະຕິບັດ ວຽກງານບໍລິການ ການລົງທຶນປະຕູດຽວໃນການສັ່ງເສີມ ແລະ ດຶງດູດການ ລົງທຶນ ໃຫ້ມີປະສິດທິພາບ, ປະສິດທິຜົນ;
3. ຊີ້ນຳ ແລະ ຕິດຕາມກວດກາການຈັດຕັ້ງປະຕິບັດ ກົດໝາຍ ແລະ ລະບຽບການທີ່ກ່ຽວຂ້ອງ ແລະ ສັນຍາ ທີ່ພົວພັນກັບການລົງທຶນໃນຂັ້ນຄຸ້ມຄອງຂອງຕົນ;

4. ພິຈາລະນາ ການປ່ຽນແປງ, ການໂຈະ ຫຼື ຍົກເລີກ ການລົງທຶນໃນກິດຈະການຄວບຄຸມ ແລະ ສໍາປະທານ ຕາມຂັ້ນຂອງຕົນ ຕາມທີ່ໄດ້ກຳນົດໄວ້ໃນມາດຕາ 47, 86 ແລະ 88 ຂອງກົດໝາຍສະບັບນີ້;
5. ຊີ້ນຳການເຄື່ອນໄຫວ ຂອງ ຄະນະຄຸ້ມຄອງເຂດ ແລະ ຂະແໜງການທີ່ກ່ຽວຂ້ອງ ຂຶ້ນແຂວງຢ່າງເປັນ ປະຈຳ;
6. ພົວພັນ ແລະ ຮ່ວມມືກັບຕ່າງປະເທດ, ພາກພື້ນ ແລະ ສາກົນ ກ່ຽວກັບວຽກງານສົ່ງເສີມການລົງທຶນ ຕາມການມອບໝາຍ;
7. ສະຫຼຸບ ແລະ ລາຍງານການເຄື່ອນໄຫວວຽກງານຂອງຕົນ ຕໍ່ຄະນະກຳມະການສົ່ງເສີມ ແລະ ຄຸ້ມຄອງການ ລົງທຶນ ຂັ້ນສູນກາງ ຢ່າງເປັນປົກກະຕິ;
8. ນຳໃຊ້ສິດ ແລະ ປະຕິບັດໜ້າທີ່ອື່ນ ຕາມທີ່ໄດ້ກຳນົດໄວ້ໃນກົດໝາຍ ແລະ ລະບຽບການ.

1.5 ກົມທະບຽນ ແລະ ຄຸ້ມຄອງວິສາຫະກິດ ກະຊວງອຸດສາຫະກຳ ແລະ ການຄ້າ

ກົມທະບຽນ ແລະ ຄຸ້ມຄອງວິສາຫະກິດ “ທຄວ” ພາສາອັງກິດ “Enterprise Registration and Management Department “ERM” ແມ່ນພາກສ່ວນຄຸ້ມຄອງບໍລິຫານໜຶ່ງໃນໂຄງປະກອບກົງຈັກຂອງ ກະຊວງອຸດສາຫະກຳ ແລະ ການຄ້າ. ມີພາລະບົດບາດໃນການເປັນເສນາທິການໃຫ້ແກ່ລັດຖະມົນຕີກະຊວງອຸດສາ ຫະກຳ ແລະ ການຄ້າ ໃນວຽກງານທະບຽນ ແລະ ຄຸ້ມຄອງວິສາຫະກິດ ລະອຽດມີຂໍ້ຕົກລົງດັ່ງລຸ່ມນີ້:

1. ຄຸ້ມຄອງທະບຽນວິສາຫະກິດຂອງທຸກປະເພດວິສາຫະກິດ (ລັດ, ປະສົມ, ລວມໝູ່ ແລະ ເອກະຊົນ);
2. ບໍລິຫານຂັ້ນທະບຽນວິສາຫະກິດໃຫ້ແກ່ຜູ້ລົງທຶນ;
3. ເກັບກຳ, ປົກປັກຮັກສາ ແລະ ບໍລິຫານສະໜອງຂໍ້ມູນວິສາຫະກິດແກ່ສາທາລະນະຊົນ;
4. ສົ່ງເສີມບັນຍາກາດການປະກອບທຸລະກິດ ຫຼື ການສ້າງຕັ້ງທຸລະກິດ ແກ່ຜູ້ລົງທຶນ.

ນອກຈາກ ສີ່ ພາລະບົດບາດທີ່ກ່າວມາເທິງນີ້, ກົມທະບຽນ ແລະ ຄຸ້ມຄອງວິສາຫະກິດ ຍັງມີໜ້າທີ່ໃນ ການບໍລິຫານໃຫ້ຄຳປຶກສາດ້ານກົດໝາຍທີ່ກ່ຽວຂ້ອງ ແກ່ຜູ້ໃຊ້ບໍລິຫານ ໂດຍສະເພາະຜູ້ລົງທຶນ.

(ອີງຕາມ ຂໍ້ຕົກລົງວ່າດ້ວຍການຈັດຕັ້ງ ແລະ ການເຄື່ອນໄຫວຂອງກົມທະບຽນ ແລະ ຄຸ້ມຄອງວິສາຫະກິດ ເລກທີ 1752 /ອຄ, ລົງວັນທີ 19 ກັນຍາ 2016)

ພາກທີ

02

ຫຼັກການ ແລະ ນະໂຍບາຍ
ສົ່ງເສີມການລົງທຶນ

2.1 ຫຼັກການສົ່ງເສີມການລົງທຶນ

1. ສອດຄ່ອງກັບແນວທາງນະໂຍບາຍ, ຍຸດທະສາດ, ແຜນພັດທະນາເສດຖະກິດ-ສັງຄົມແຫ່ງຊາດ, ແຜນພັດທະນາຂະແໜງການ, ເຂດ ແລະ ການຂະຫຍາຍເສດຖະກິດ-ສັງຄົມ ໃນແຕ່ລະໄລຍະ, ຍົກລະດັບຊີວິດການເປັນຢູ່ຂອງປະຊາຊົນໃຫ້ດີຂຶ້ນ ແລະ ຖືກຕ້ອງຕາມກົດໝາຍ ແລະ ລະບຽບການ;
2. ສົມທົບແໜ້ນ ກັບການເພີ່ມທະວີ ການຄຸ້ມຄອງຂອງລັດຢ່າງລວມສູນ ເປັນເອກະພາບ ໃນທົ່ວປະເທດ;
3. ປົກປ້ອງສິດ ແລະ ຜົນປະໂຫຍດອັນຊອບທຳຂອງລັດ, ລວມໝູ່, ປະຊາຊົນ ແລະ ຜູ້ລົງທຶນ;
4. ຮັບປະກັນການບໍລິການ ການລົງທຶນປະຕູດຽວ ໃຫ້ສະດວກ, ກະທັດຮັດ, ວ່ອງໄວ, ໂປງໃສ ມີປະສິດທິພາບ ແລະ ຖືກຕ້ອງຕາມກົດໝາຍ;
5. ຮັບປະກັນການແຂ່ງຂັນທາງທຸລະກິດທີ່ເປັນທຳ;
6. ຮັບປະກັນຄວາມໝັ້ນຄົງ, ຄວາມສະຫງົບ, ຄວາມເປັນລະບຽບຮຽບຮ້ອຍຂອງສັງຄົມ, ເສີມຂະຫຍາຍວັດທະນະທຳອັນດີງາມຂອງຊາດ, ປົກປັກຮັກສາ ແລະ ນຳໃຊ້ຊັບພະຍາກອນທຳມະຊາດ, ມີປະສິດທິຜົນຕາມທິດສີຂຽວ ແລະ ຍືນຍົງ.

2.2 ນະໂຍບາຍສົ່ງເສີມການລົງທຶນ

ລັດ ສົ່ງເສີມການລົງທຶນຂອງທຸກພາກສ່ວນເສດຖະກິດ ທັງພາຍໃນ ແລະ ຕ່າງປະເທດ ດ້ວຍການວາງນະໂຍບາຍ ເພື່ອສ້າງສະພາບແວດລ້ອມ, ເງື່ອນໄຂອຳນວຍຄວາມສະດວກຕ່າງໆ ເປັນຕົ້ນ ການສ້າງພື້ນຖານໂຄງລ່າງ, ການສະໜອງຂໍ້ມູນ ຂ່າວສານທີ່ຈຳເປັນ, ການໃຫ້ນະໂຍບາຍດ້ານພາສີ, ສ່ວຍສາອາກອນ, ດ້ານແຮງງານ, ການໃຫ້ສິດນຳໃຊ້ທີ່ດິນ, ການເຂົ້າເຖິງແຫຼ່ງທຶນ, ການປະຕິບັດຄວາມສະເໝີພາບ ລວມທັງການຮັບຮູ້, ການປົກປ້ອງກຳມະສິດ ກ່ຽວກັບ ສິດນຳໃຊ້, ສິດໄດ້ຮັບໝາກຜົນ, ສິດສືບທອດ, ສິດໂອນ ແລະ ສິດອື່ນໆ ຕາມທີ່ກົດໝາຍກຳນົດໄວ້.

ລັດ ສົ່ງເສີມໃຫ້ລົງທຶນເຂົ້າໃສ່ທຸກຂະແໜງການ, ກິດຈະການ ແລະ ທຸກເຂດ ໃນທົ່ວປະເທດ ເວັ້ນເສຍແຕ່ເຂດ ແລະ ກິດຈະການ ທີ່ແຕະຕ້ອງເຖິງຄວາມໝັ້ນຄົງ ແລະ ຄວາມສະຫງົບຂອງຊາດ, ມີຜົນສະທ້ອນອັນຮ້າຍແຮງຕໍ່ສິ່ງແວດລ້ອມໃນປັດຈຸບັນ ແລະ ຍາວນານ, ຕໍ່ສຸຂະພາບຂອງປະຊາຊົນ ແລະ ວັດທະນະທຳອັນດີງາມຂອງຊາດ. ນະໂຍບາຍສົ່ງເສີມການລົງທຶນປະກອບມີ:

- 1) ນະໂຍບາຍສົ່ງເສີມກິດຈະການຕາມຂະແໜງການ;
- 2) ນະໂຍບາຍສົ່ງເສີມຕາມເຂດ;
- 3) ນະໂຍບາຍສົ່ງເສີມດ້ານ ພາສີ, ສ່ວຍສາອາກອນ , ນະໂຍບາຍສົ່ງເສີມດ້ານການນຳໃຊ້ທີ່ດິນ ແລະ ນະໂຍບາຍອື່ນ.

2.2.1 ນະໂຍບາຍສົ່ງເສີມກິດຈະການຕາມຂະແໜງການ



2.2.2 ນະໂຍບາຍສົ່ງເສີມຕາມເຂດ

ນະໂຍບາຍສົ່ງເສີມຕາມເຂດ ໝາຍເຖິງການແບ່ງເຂດ ທີ່ໄດ້ຮັບນະໂຍບາຍສົ່ງເສີມການລົງທຶນ ຊຶ່ງຜັນຂະຫຍາຍຈາກມາດຕາ 10 ຂອງກົດໝາຍວ່າດ້ວຍການສົ່ງເສີມການລົງທຶນ ໂດຍກຳນົດເປັນບັນຊີລະອຽດ ຕາມເອກະສານຊ້ອນທ້າຍ II. ເອກະສານຊ້ອນທ້າຍດັ່ງກ່າວ ອາດມີການປັບປຸງ ເພື່ອໃຫ້ສອດຄອງກັບສະພາບເປັນຈິງໃນແຕ່ລະໄລຍະ. (ລາຍຊື່ເມືອງໃນແຕ່ລະເຂດສາມາດເບິ່ງໄດ້ໃນເອກະສານຊ້ອນທ້າຍ 2)

<p>ເຂດ 1: ເຂດທຸກຍາກ, ຫ່າງໄກສອກຫຼີກ, ພື້ນຖານໂຄງລ່າງເສດຖະກິດ-ສັງຄົມບໍ່ເອື້ອອຳນວຍແກ່ການລົງທຶນ</p>	<p>ເຂດ 2: ເຂດທີ່ມີພື້ນຖານໂຄງລ່າງເສດຖະກິດ-ສັງຄົມ ເອື້ອອຳນວຍແກ່ການລົງທຶນ</p>	<p>ເຂດ 3: ເຂດເສດຖະກິດພິເສດ</p>
--	--	------------------------------------

2.2.3 ນະໂຍບາຍສົ່ງເສີມດ້ານ ພາສີ, ສ່ວຍສາອາກອນ ແລະ ການນຳໃຊ້ທີ່ດິນ

- ນະໂຍບາຍດ້ານອາກອນກຳໄລ

ຜູ້ລົງທຶນ ທີ່ລົງທຶນໃນກິດຈະການຕາມຂະແໜງການ ແລະ ເຂດ ຕາມທີ່ໄດ້ກຳນົດໄວ້ໃນມາດຕາ 9 ແລະ ມາດຕາ 10 ຂອງກົດໝາຍວ່າດ້ວຍການສົ່ງເສີມການລົງທຶນ ຈະໄດ້ຮັບນະໂຍບາຍຍົກເວັ້ນອາກອນກຳໄລ ດັ່ງນີ້:

ເຂດ	ໄລຍະຍົກເວັ້ນ ອາກອນກຳໄລ	ໄລຍະຍົກເວັ້ນ ອາກອນກຳໄລເພີ່ມເຕີມ
ເຂດ 1	10 ປີ	5 ປີ (ກະສິກຳສະອາດ, ປອດສານພິດ; ອຸດສາຫະກຳປຸງແຕ່ງ ຜະລິດຕະພັນກະສິກຳ; ສຶກສາ ແລະ ສາທາ)
ເຂດ 2	4 ປີ	3 ປີ (ກະສິກຳສະອາດ, ປອດສານພິດ; ອຸດສາຫະກຳປຸງແຕ່ງ ຜະລິດຕະພັນກະສິກຳ; ສຶກສາ ແລະ ສາທາ)
ເຂດ 3	ປະຕິບັດຕາມທີ່ກຳນົດໄວ້ໃນລະບຽບການສະເພາະ	

- ນະໂຍບາຍສົ່ງເສີມດ້ານພາສີ ແລະ ອາກອນມູນຄ່າເພີ່ມ

ຜູ້ລົງທຶນ ທີ່ລົງທຶນຢູ່ ສປປ ລາວ, ນອກຈາກໄດ້ຮັບນະໂຍບາຍດ້ານອາກອນກຳໄລ ແລ້ວ ຍັງຈະໄດ້ຮັບນະໂຍບາຍດ້ານພາສີ ແລະ ອາກອນມູນຄ່າເພີ່ມ ດັ່ງນີ້:

1/ ການນຳເຂົ້າວັດຖຸປະກອນ ທີ່ບໍ່ສາມາດ ສະໜອງ ຫຼື ຜະລິດໄດ້ໃນ ສປປ ລາວ ເພື່ອສ້າງເປັນຊັບສົມບັດຄົງທີ່ ແລະ ພາຫະນະກົນຈັກຮັບໃຊ້ການຜະລິດໂດຍກົງ ຈະໄດ້ຮັບການຍົກເວັ້ນ ພາສີ ແລະ ອາກອນມູນຄ່າເພີ່ມ; ສ່ວນ ການນຳເຂົ້າ ນໍ້າມັນເຊື້ອໄຟ, ອາຍແກັສ, ນໍ້າມັນຫຼໍ່ລີ້ນ, ພາຫະນະຮັບໃຊ້ບໍລິຫານ ແລະ ວັດຖຸປະກອນອື່ນ ໃຫ້ ປະຕິບັດຕາມກົດໝາຍທີ່ກ່ຽວຂ້ອງ.

ສຳລັບການນຳເຂົ້າຊົ່ວຄາວ ພາຫະນະກົນຈັກ ຕ້ອງໄດ້ປະຕິບັດຕາມ ກົດໝາຍວ່າດ້ວຍ ພາສີ.

2/ ການນຳເຂົ້າ ວັດຖຸດິບ, ແຮ່ທາດ, ວັດຖຸປະກອນ ແລະ ຊິ້ນສ່ວນປະກອບ ທີ່ຮັບໃຊ້ການຜະລິດເພື່ອສົ່ງອອກ ຈະໄດ້ຮັບການຍົກເວັ້ນພາສີ ແລະ ອາກອນມູນຄ່າເພີ່ມ, ໃນກໍລະນີສິນຄ້າດັ່ງກ່າວບໍ່ສົ່ງອອກ ໃຫ້ເກັບພາສີ, ອາກອນ ຕາມກົດໝາຍທີ່ກ່ຽວຂ້ອງກຳນົດ;

3/ ການນຳໃຊ້ ວັດຖຸດິບ, ວັດຖຸປະກອນ ແລະ ຊິ້ນສ່ວນປະກອບ ຢູ່ພາຍໃນ ທີ່ຮັບໃຊ້ການຜະລິດ ເປັນຜະລິດຕະ ພັນສຳເລັດຮູບ ຫຼື ເຄິ່ງສຳເລັດຮູບ ເພື່ອສົ່ງອອກ ຖືກຍົກເວັ້ນອາກອນມູນຄ່າເພີ່ມ.

- ສຳລັບການສົ່ງອອກ ວັດຖຸດິບ ແລະ ຜະລິດຕະພັນ ຈາກແຮ່ທາດ ໃຫ້ປະຕິບັດຕາມກົດໝາຍທີ່ກ່ຽວຂ້ອງ.
- ລັດຖະບານ ເປັນຜູ້ກຳນົດ ບັນຊີລາຍການຜະລິດຕະພັນເຄິ່ງສຳເລັດຮູບ ເພື່ອສົ່ງອອກ.

- ນະໂຍບາຍຍົກເວັ້ນ ການເກັບຄ່າເຊົ່າ ຫຼື ຄ່າສໍາປະທານທີ່ດິນຂອງລັດ
ຜູ້ລົງທຶນ ທີ່ລົງທຶນໃນກິດຈະການຕາມຂະແໜງການ ທີ່ໄດ້ກຳນົດໄວ້ໃນມາດຕາ 9 ຂອງກົດໝາຍສົ່ງເສີມ
ການລົງທຶນ ໄດ້ຮັບນະໂຍບາຍຍົກເວັ້ນການເກັບຄ່າເຊົ່າ ຫຼື ຄ່າສໍາປະທານທີ່ດິນຂອງລັດ ດັ່ງນີ້:

ເຂດ	ໄລຍະຍົກເວັ້ນ ຄ່າເຊົ່າ ຫຼື ຄ່າສໍາປະທານ	ໄລຍະຍົກເວັ້ນ ຄ່າເຊົ່າ ຫຼື ຄ່າສໍາປະທານ ເພີ່ມເຕີມ
ເຂດ 1	10 ປີ	5 ປີ (ກະສິກໍາສະອາດ, ປອດສານພິດ; ອຸດສາຫະກຳປຸງແຕ່ງຜະລິດຕະພັນກະສິກໍາ; ສຶກສາ ແລະ ສາທາ)
ເຂດ 2	5 ປີ	3 ປີ (ກະສິກໍາສະອາດ, ປອດສານພິດ; ອຸດສາຫະກຳປຸງແຕ່ງຜະລິດຕະພັນກະສິກໍາ; ສຶກສາ ແລະ ສາທາ)
ເຂດ 3	ປະຕິບັດຕາມທີ່ກຳນົດໄວ້ໃນລະບຽບການສະເພາະ	

2.3 ການໃຫ້ນະໂຍບາຍສົ່ງເສີມການລົງທຶນ

2.3.1 ເງື່ອນໄຂການອະນຸຍາດໃຫ້ນະໂຍບາຍສົ່ງເສີມການລົງທຶນ

ວິສາຫະກິດ ທີ່ລົງທຶນຢູ່ ສປປ ລາວ ທີ່ມີຈຸດປະສົງຂໍນະໂຍບາຍດ້ານອາກອນກຳໄລ ແລະ ດ້ານຄ່າເຊົ່າ ຫຼື ຄ່າສໍາປະທານທີ່ດິນຂອງລັດ ຕ້ອງມີເງື່ອນໄຂ ດັ່ງນີ້:

- 1) ວິສາຫະກິດ ທີ່ລົງທຶນໃນກິດຈະການສົ່ງເສີມການລົງທຶນ ຕາມມາດຕາ 9 ກົດໝາຍວ່າດ້ວຍການສົ່ງເສີມການລົງທຶນ ແລະ ປະຕິບັດຕາມເງື່ອນໄຂສະເພາະ ຊຶ່ງມີລາຍລະອຽດກຳນົດໄວ້ ໃນເອກະສານຊ້ອນທ້າຍ ເລກທີ 1 ຂອງປຶ້ມຄູ່ມືສະບັບນີ້;
- 2) ການລົງທຶນ ຕ້ອງມີມູນຄ່າຢ່າງໜ້ອຍ 1.2 ຕື້ກີບ ຫຼື ມີການນຳໃຊ້ນັກວິຊາການລາວ ແຕ່ 30 ຄົນ ຫຼື ມີການນຳໃຊ້ແຮງງານລາວທີ່ມີສັນຍາແຮງງານ ຢ່າງຕໍ່າ 1 ປີ ແຕ່ 50 ຄົນ ຂຶ້ນໄປ;
- 3) ຕ້ອງຖອກທຶນຈົດທະບຽນໃຫ້ຄົບຖ້ວນ ໂດຍຜ່ານການຢັ້ງຢືນນຳ ທະນາຄານແຫ່ງ ສປປ ລາວ ຕາມທີ່ໄດ້ກຳນົດໃນມາດຕາ 53 ແລະ 54 ຂອງກົດໝາຍວ່າດ້ວຍການສົ່ງເສີມການລົງທຶນ;
- 4) ດຳເນີນທຸລະກິດປົກກະຕິ ແລະ ປະຕິບັດພັນທະພາສີ, ອາກອນ ແລະ ພັນທະອື່ນໆ ຕາມກົດໝາຍ ແລະ ລະບຽບການທີ່ກ່ຽວຂ້ອງຢ່າງຄົບຖ້ວນ;
- 5) ປະຕິບັດພັນທະດ້ານສິ່ງແວດລ້ອມຢ່າງເຄັ່ງຄັດ ແລະ ຄົບຖ້ວນ ຕາມກົດໝາຍ ແລະ ລະບຽບການ.

2.3.2 ການສະເໜີຂໍນະໂຍບາຍສົ່ງເສີມການລົງທຶນ

ວິສາຫະກິດ ທີ່ຂຶ້ນສູນກາງ ເປັນຜູ້ອະນຸມັດ ການລົງທຶນ ຫຼື ທະບຽນວິສາຫະກິດ ແມ່ນໃຫ້ສະເໜີຕໍ່ກົມສົ່ງເສີມການລົງທຶນ, ກະຊວງແຜນການ ແລະ ການລົງທຶນ ໃນນາມຫ້ອງການບໍລິການ ການລົງທຶນປະຕູດຽວຂຶ້ນສູນກາງ ເປັນຜູ້ຄົ້ນຄວ້າ ແລະ ອອກໃບສົ່ງເສີມການລົງທຶນ.

ວິສາຫະກິດ ທີ່ຂັ້ນແຂວງ, ນະຄອນຫຼວງ ເປັນຜູ້ອະນຸມັດ ການລົງທຶນ ຫຼື ທະບຽນວິສາຫະກິດ ແມ່ນໃຫ້ສະເໜີຕໍ່ພະແນກແຜນການ ແລະ ການລົງທຶນແຂວງ, ນະຄອນຫຼວງ ໃນນາມຫ້ອງການບໍລິການ ການລົງທຶນປະຕູດຽວຂັ້ນແຂວງ ເປັນຜູ້ຄົ້ນຄວ້າ ແລະ ອອກໃບສັ່ງເສີມການລົງທຶນ.

ສໍາລັບ ໂຄງການລົງທຶນໃນກິດຈະການສໍາປະທານຂະໜາດໃຫຍ່ ທີ່ມີສັນຍາສໍາປະທານກັບລັດຖະບານ ແລະ ມີມະຕິສະພາແຫ່ງຊາດຮັບຮອງ ຕໍ່ການໃຫ້ນະໂຍບາຍສັ່ງເສີມການລົງທຶນ ທີ່ໄດ້ຮັບນະໂຍບາຍສັ່ງເສີມເກີນກົດໝາຍກຳນົດ ແມ່ນບໍ່ຈໍາເປັນຕ້ອງຍື່ນສະເໜີຂໍໃບສັ່ງເສີມການລົງທຶນ ອີກ.

2.3.3 ການປະກອບເອກະສານ ຂໍນະໂຍບາຍສັ່ງເສີມການລົງທຶນ

ການຂໍນະໂຍບາຍສັ່ງເສີມການລົງທຶນ ດ້ານອາກອນກຳໄລ ແລະ ດ້ານຄ່າເຊົ່າ ຫຼື ຄ່າສໍາປະທານທີ່ດິນຂອງລັດ ຕ້ອງປະກອບມີເອກະສານ ດັ່ງນີ້:

- 1) ໃບສະເໜີຂອງບໍລິສັດ;
- 2) ສໍາເນົາ ໃບອະນຸຍາດລົງທຶນ (ຖ້າມີ), ໃບທະບຽນວິສາຫະກິດ, ໃບອະນຸຍາດດຳເນີນທຸລະກິດ, ໃບຢັ້ງຢືນການມອບພັນທະອາກອນ ແລະ ສັນຍາເຊົ່າທີ່ດິນ ຫຼື ສັນຍາສໍາປະທານກັບລັດຖະບານ (ຖ້າມີ);
- 3) ສໍາເນົາ ໃບຢັ້ງຢືນການນຳເຂົ້າທຶນ ທີ່ເປັນເງິນ ແລະ/ຫຼື ເປັນວັດຖຸ;
- 4) ສໍາເນົາ ໃບຢັ້ງຢືນສິ່ງແວດລ້ອມ;
- 5) ສໍາເນົາ ບົດວິພາກເສດຖະກິດ-ເຕັກນິກ ຫຼື ແຜນການດຳເນີນທຸລະກິດ ທີ່ໄດ້ຮັບການຢັ້ງຢືນຈາກຂະແໜງການກ່ຽວຂ້ອງ;
- 6) ເອກະສານກ່ຽວຂ້ອງອື່ນໆ.

2.3.4 ຂັ້ນຕອນການພິຈາລະນາໃຫ້ນະໂຍບາຍສັ່ງເສີມການລົງທຶນ

ຂະແໜງການແຜນການ ແລະ ການລົງທຶນ ໄດ້ຮັບເອກະສານຄົບຖ້ວນ ຕາມທີ່ກຳນົດໄວ້ໃນຂໍ້ 2.3.3 ຂອງປຶ້ມຄູ່ມືສະບັບນີ້, ຂະແໜງການແຜນການ ແລະ ການລົງທຶນ ຕ້ອງສັ່ງເອກະສານຄໍາຮ້ອງຂໍຄໍາເຫັນ ແລະ ປະສານສົມທົບກັບຂະແໜງການ ຂັ້ນສູນການ ແລະ ຫ້ອງຖິ່ນ ທີ່ກ່ຽວຂ້ອງ ລົງກວດກາພື້ນທີ່ຕົວຈິງ ພາຍໃນເວລາ 10 ວັນລັດຖະການ ນັບແຕ່ມີໄດ້ຮັບເອກະສານເປັນຕົ້ນໄປ.

ພາຍຫຼັງມີຄໍາເຫັນຈາກຂະແໜງການ ຫ້ອງການບໍລິການ ການລົງທຶນປະຕູດຽວ ຄົ້ນຄວ້ານໍາສະເໜີຕໍ່ຄະນະກຳມະການສັ່ງເສີມ ແລະ ຄຸ້ມຄອງການລົງທຶນ ພິຈາລະນາຕົກລົງດ້ານຫຼັກການ ພາຍໃນເວລາ 15 ວັນລັດຖະການ.

ຫຼັງຈາກນັ້ນ, ຫ້ອງການບໍລິການ ການລົງທຶນປະຕູດຽວ ອອກໃບສັ່ງເສີມການລົງທຶນ ພາຍໃນ 05 ວັນລັດຖະການ. ໃນກໍລະນີ ບໍ່ເຫັນດີ, ຫ້ອງການບໍລິການ ການລົງທຶນປະຕູດຽວ ຕ້ອງແຈ້ງເປັນລາຍລັກອັກສອນ ໃຫ້ບໍລິສັດ ຊາບພາຍໃນເວລາ 02 ວັນລັດຖະການ ນັບແຕ່ວັນໄດ້ຮັບການຕົກລົງ.

ພາຍຫຼັງຂະແໜງການແຜນການ ແລະ ການລົງທຶນ ອອກໃບສັ່ງເສີມການລົງທຶນໃຫ້ແກ່ບໍລິສັດແລ້ວ ຕ້ອງນຳສັ່ງໃຫ້ຂະແໜງການການເງິນ ແລະ ຂະແໜງການທີ່ກ່ຽວຂ້ອງ ເພື່ອຕິດຕາມ ແລະ ຈັດຕັ້ງປະຕິບັດ.

2.4 ການຈັດຕັ້ງປະຕິບັດນະໂຍບາຍຍົກເວັ້ນອາກອນກຳໄລ ແລະ ຄ່າເຊົ່າ ຫຼື ສຳປະທານທີ່ດິນຂອງລັດ

2.4.1 ການຈັດຕັ້ງປະຕິບັດຂອງວິສາຫະກິດ

ການຈັດຕັ້ງປະຕິບັດຂອງວິສາຫະກິດພາຍຫຼັງໄດ້ຮັບນະໂຍບາຍ ຕ້ອງປະຕິບັດ ດັ່ງລຸ່ມນີ້:

- ປະຕິບັດການໄດ້ຮັບນະໂຍບາຍ ຍົກເວັ້ນອາກອນກຳໄລ ແລະ ຍົກເວັ້ນຄ່າເຊົ່າ ຫຼື ສຳປະທານທີ່ດິນນຳລັດ ຕາມການກຳນົດໄລຍະເວລາຍົກເວັ້ນ ທີ່ໄດ້ກຳນົດໄວ້ໃນໃບສັ່ງເສີມການລົງທຶນ;
- ຕ້ອງປະຕິບັດພັນທະດ້ານສິ່ງແວດລ້ອມ ແລະ ສັງຄົມ ຢ່າງເຄັ່ງຄັດ, ສັ່ງເສີມການພັດທະນາ ແລະ ເຕີບໂຕ ແບບສີຂຽວ;
- ສະຫຼຸບ, ລາຍງານ ການດຳເນີນທຸລະກິດຂອງຕົນ ປະຈຳ 06 ເດືອນ ແລະ ປະຈຳປີ ໃຫ້ຂະແໜງແຜນການ ແລະ ການລົງທຶນ, ຂະແໜງການເງິນ ແລະ ຂະແໜງການອື່ນກ່ຽວຂ້ອງ ຊາບ;
- ຕ້ອງເຄື່ອນໄຫວດຳເນີນກິດຈະການຂອງວິສາຫະກິດ ຕາມບົດວິພາກເສດຖະກິດ-ເຕັກນິກ ຄຽງຄູ່ກັບ ການ ປົກປັກຮັກສາສະພາບແວດລ້ອມ ຕາມກົດໝາຍ ແລະ ລະບຽບການ;
- ຕ້ອງເສຍພາສີ, ອາກອນ, ຄ່າທຳນຽມ ແລະ ຄ່າບໍລິການຕ່າງໆ ຢ່າງຄົບຖ້ວນ ແລະ ທັນເວລາ ຕາມກົດໝາຍ ແລະ ລະບຽບການຂອງຂະແໜງການທີ່ກ່ຽວຂ້ອງ.

2.4.2 ການຈັດຕັ້ງປະຕິບັດຂອງຂະແໜງການພາກລັດ

ການຈັດຕັ້ງປະຕິບັດຂອງຂະແໜງການພາກລັດ ຕ້ອງປະຕິບັດ ດັ່ງລຸ່ມນີ້:

- ຂະແໜງການແຜນການ ແລະ ການລົງທຶນ ເປັນຜູ້ອະນຸຍາດ ການໃຫ້ນະໂຍບາຍສັ່ງເສີມແກ່ວິສາຫະກິດ ທີ່ ລົງທຶນໃນກິດຈະການສັ່ງເສີມການລົງທຶນ ຕາມກົດໝາຍວ່າດ້ວຍການສັ່ງເສີມການລົງທຶນ ແລະ ຕ້ອງແຈ້ງໃຫ້ ຂະແໜງການການເງິນ ເປັນຜູ້ຈັດຕັ້ງປະຕິບັດ ນັບແຕ່ມີລົງລາຍເຊັນເປັນຕົ້ນໄປ;
- ຂະແໜງການແຜນການ ແລະ ການລົງທຶນ ເປັນຜູ້ຄຸ້ມຄອງວຽກງານການໃຫ້ນະໂຍບາຍຍົກເວັ້ນອາກອນ ກຳໄລ ແລະ ຍົກເວັ້ນຄ່າເຊົ່າ ຫຼື ສຳປະທານທີ່ດິນຂອງລັດ ໃຫ້ແກ່ວິສາຫະກິດທີ່ລົງທຶນຢູ່ ສປປ ລາວ ແລະ ເປັນເຈົ້າການປະສານສົມທົບກັບ ຂະແໜງການການເງິນ, ຂະແໜງການອື່ນ ແລະ ອົງການປົກຄອງທ້ອງຖິ່ນ ທີ່ກ່ຽວຂ້ອງ;
- ຂະແໜງການການເງິນ ເປັນຜູ້ຈັດຕັ້ງປະຕິບັດການຍົກເວັ້ນອາກອນກຳໄລ ແລະ ຍົກເວັ້ນຄ່າເຊົ່າ ຫຼື ສຳ ປະທານທີ່ດິນນຳລັດໃຫ້ແກ່ວິສາຫະກິດ ຕາມກຳນົດໄລຍະເວລາຍົກເວັ້ນທີ່ໄດ້ກຳນົດໄວ້ໃນໃບສັ່ງເສີມການ ລົງທຶນ, ພາຍຫຼັງສິ້ນສຸດໄລຍະຍົກເວັ້ນອາກອນກຳໄລ ແລະ ຍົກເວັ້ນຄ່າເຊົ່າ ຫຼື ສຳປະທານທີ່ດິນນຳລັດ ດັ່ງກ່າວແລ້ວ ແມ່ນໃຫ້ປະຕິບັດຕາມກົດໝາຍ ແລະ ລະບຽບການຂອງຂະແໜງການທີ່ກ່ຽວຂ້ອງ. ພ້ອມ ທັງ, ສະຫຼຸບລາຍງານປະຈຳໄຕມາດ ແລະ ປະຈຳປີ ສັ່ງໃຫ້ຂະແໜງແຜນການ ແລະ ການລົງທຶນ ຢ່າງເປັນ ປົກກະຕິ.

2.5 ການສິ້ນສຸດໄລຍະເວລາໄດ້ຮັບນະໂຍບາຍຍົກເວັ້ນອາກອນກຳໄລ ແລະ ຄ່າເຊົ່າ ຫຼື ສຳປະທານທີ່ດິນຂອງລັດ

ວິສາຫະກິດທີ່ໄດ້ຮັບນະໂຍບາຍສົ່ງເສີມການລົງທຶນ ຈະສິ້ນສຸດໃນກໍລະນີລຸ່ມນີ້:

- ໝົດອາຍຸ ຕາມກຳນົດເວລາທີ່ໄດ້ຮັບການຍົກເວັ້ນ ທີ່ໄດ້ລະບຸຢູ່ໃນໃບສົ່ງເສີມການລົງທຶນ;
- ມີການຖອນ ຫຼື ຖືກຍົກເລີກ ໃບສົ່ງເສີມການລົງທຶນ;
- ກໍລະນີ ມີການຍຸບເລີກວິສາຫະກິດ ຫຼື ວິສາຫະກິດລົ້ມລະລາຍ ຕາມຂັ້ນຕອນທີ່ໄດ້ກຳນົດໃນກົດໝາຍ ແລະ ລະບຽບການ.

2.6 ການຄຸ້ມຄອງ ແລະ ຕິດຕາມກວດກາ

ຂະແໜງການແຜນການ ແລະ ການລົງທຶນ ເປັນຜູ້ອະນຸຍາດ, ຄຸ້ມຄອງ ຕິດຕາມ ກວດກາ ວຽກງານການ ໃຫ້ນະໂຍບາຍສົ່ງເສີມການລົງທຶນ ດ້ານອາກອນກຳໄລ ແລະ ດ້ານຄ່າເຊົ່າ ຫຼື ຄ່າສຳປະທານທີ່ດິນຂອງລັດ ໃຫ້ແກ່ວິ ສາຫະກິດທີ່ລົງທຶນ ຢູ່ ສປປ ລາວ ແລະ ເປັນຜູ້ຮັບຜິດຊອບໂດຍກົງ ແລະ ເປັນເຈົ້າການປະສານສົມທົບກັບຂະແໜ ງ ການເງິນ, ຂະແໜງການອື່ນ ແລະ ອົງການປົກຄອງທ້ອງຖິ່ນທີ່ກ່ຽວຂ້ອງ. ພ້ອມທັງ, ກຳນົດມາດຕະການໃນການຄຸ້ມ ຄອງ ເພື່ອຈຳກັດຊ່ອງຫວ່າງການສວຍໃຊ້ນະໂຍບາຍສົ່ງເສີມການລົງທຶນ ດ້ານອາກອນກຳໄລ ແລະ ດ້ານຄ່າເຊົ່າ ຫຼື ຄ່າສຳປະທານທີ່ດິນຂອງລັດ ໃຫ້ມີຄວາມຮັດກຸມ ເພື່ອຈັດຕັ້ງຄຸ້ມຄອງການນຳໃຊ້ ໃຫ້ຖືກຕ້ອງຕາມເປົ້າໝາຍ ແລະ ລະບຽບການ.

2.7 ມາດຕະການຕໍ່ຜູ້ລະເມີດ

ໃນກໍລະນີ ວິສາຫະກິດ ຫາກເຄື່ອນໄຫວບໍ່ສອດຄ່ອງກັບກິດຈະການທີ່ໄດ້ຮັບການສົ່ງເສີມ ແລະ ບໍ່ ປະຕິບັດ ຕາມກົດໝາຍ ແລະ ລະບຽບການ ຂະແໜງແຜນການ ແລະ ການລົງທຶນ ຕ້ອງອອກໜັງສືແຈ້ງເຕືອນ ເພື່ອໃຫ້ປັບປຸງແກ້ໄຂ ພາຍໃນກຳນົດ 45 ວັນລັດຖະການ ນັບແຕ່ມີໄດ້ຮັບໜັງສືແຈ້ງເຕືອນເປັນຕົ້ນໄປ. ພາຍຫຼັງ ສິ້ນສຸດ ໄລຍະເວລາແຈ້ງເຕືອນ ຫາກວິສາຫະກິດບໍ່ສາມາດແກ້ໄຂ ຫຼື ປັບປຸງ ໄດ້ຢ່າງຖືກຕ້ອງ ແມ່ນຈະຖືກແຈ້ງຖອນ ຫຼື ຍົກເລີກໃບສົ່ງເສີມການລົງທຶນ.

ພາກທີ

03

ການລົງທຶນ ໃນ ສປປ ລາວ

3.1 ຮູບການ ການລົງທຶນ

ການລົງທຶນ ໃນ ສປປ ລາວ ມີ 5 ຮູບການ ຄື:

1) ການລົງທຶນຝ່າຍດຽວຂອງຜູ້ລົງທຶນພາຍໃນ ແລະ ຕ່າງປະເທດ

ການລົງທຶນຝ່າຍດຽວຂອງຜູ້ລົງທຶນພາຍໃນ ຫຼື ຕ່າງປະເທດ ແມ່ນ ການລົງທຶນຂອງຜູ້ລົງທຶນພາຍໃນ ຫຼື ຕ່າງປະເທດຝ່າຍດຽວ ຊຶ່ງອາດຈະມີຜູ້ລົງທຶນ ຜູ້ດຽວ ຫຼື ຫຼາຍຄົນ ໃນກິດຈະການ ຫຼື ໂຄງການໃດໜຶ່ງຢູ່ ສປປ ລາວ.

2) ການລົງທຶນຮ່ວມລະຫວ່າງຜູ້ລົງທຶນພາຍໃນ ແລະ ຕ່າງປະເທດ

ການລົງທຶນຮ່ວມລະຫວ່າງຜູ້ລົງທຶນພາຍໃນ ກັບຕ່າງປະເທດ ແມ່ນການຮ່ວມລົງທຶນລະຫວ່າງ ຜູ້ລົງທຶນພາຍໃນກັບຕ່າງປະເທດ ຊຶ່ງດຳເນີນທຸລະກິດ, ມີກຳມະສິດຮ່ວມກັນ ແລະ ສ້າງເປັນນິຕິບຸກຄົນໃໝ່ຂຶ້ນ ພາຍໃຕ້ກົດໝາຍ ຂອງ ສປປ ລາວ.

ການຈັດຕັ້ງ, ການເຄື່ອນໄຫວ, ການບໍລິຫານຄຸ້ມຄອງ, ສິດ ແລະ ພັນທະ ຂອງຜູ້ລົງທຶນຮ່ວມ ແມ່ນກຳນົດໄວ້ໃນສັນຍາຮ່ວມທຶນ ແລະ ກົດລະບຽບ ຂອງນິຕິບຸກຄົນໃໝ່ດັ່ງກ່າວ.

ສຳລັບ ຜູ້ລົງທຶນຕ່າງປະເທດ ທີ່ລົງທຶນໃນຮູບການດັ່ງກ່າວ ຕ້ອງປະກອບທຶນຢ່າງໜ້ອຍ ບໍ່ໃຫ້ຫຼຸດ ສິບສ່ວນຮ້ອຍ (10%) ຂອງທຶນທັງໝົດ.

3) ການລົງທຶນທຸລະກິດຮ່ວມຕາມສັນຍາ

ການລົງທຶນທຸລະກິດຮ່ວມຕາມສັນຍາ ແມ່ນ ການດຳເນີນທຸລະກິດໃດໜຶ່ງ ຮ່ວມລະຫວ່າງນິຕິບຸກຄົນ ຕ່າງປະເທດ ກັບນິຕິບຸກຄົນພາຍໃນ ລວມທັງພາກລັດ ແລະ ເອກະຊົນ ໂດຍມີສັນຍາຮ່ວມທຸລະກິດນຳກັນ ຕາມກົດໝາຍ ແລະ ລະບຽບການ ຂອງ ສປປ ລາວ ໃນໄລຍະເວລາອັນແນ່ນອນໃດໜຶ່ງ ແລະ ບໍ່ຈຳເປັນຕ້ອງສ້າງຕັ້ງເປັນນິຕິບຸກຄົນໃໝ່ ຫຼື ສາຂາຂຶ້ນ ຢູ່ ສປປ ລາວ. ສັນຍາດັ່ງກ່າວ ຕ້ອງກຳນົດສິດ, ພັນທະ ແລະ ຜົນປະໂຫຍດຂອງ ແຕ່ລະຝ່າຍຕໍ່ກັນ ແລະ ກັນ ແລະ ຕໍ່ລັດຖະບານ ຢ່າງຈະແຈ້ງ.

ນິຕິບຸກຄົນພາຍໃນ ທີ່ໄດ້ລົງນາມໃນສັນຍາທຸລະກິດຮ່ວມຕາມສັນຍາດັ່ງກ່າວ ຕ້ອງແຈ້ງໃຫ້ທ້ອງການບໍລິການ ການລົງທຶນປະຕູດຽວ ເພື່ອຮັບຮອງ ແລະ ຄຸ້ມຄອງຕາມລະບຽບການ ແລະ ຕ້ອງນຳໄປຍັງຢືນຄວາມຖືກຕ້ອງຈາກອົງການທະບຽນສານ ຂອງ ສປປ ລາວ ບ່ອນຈັດຕັ້ງປະຕິບັດສັນຍາ.

4) ການລົງທຶນຮ່ວມລະຫວ່າງລັດວິສາຫະກິດ ແລະ ວິສາຫະກິດເອກະຊົນ

ການລົງທຶນຮ່ວມລະຫວ່າງລັດວິສາຫະກິດ ແລະ ວິສາຫະກິດເອກະຊົນ ແມ່ນ ການຮ່ວມລົງທຶນລະຫວ່າງລັດວິສາຫະກິດ ແລະ ວິສາຫະກິດເອກະຊົນ ເພື່ອດຳເນີນທຸລະກິດ, ມີກຳມະສິດຮ່ວມກັນ ແລະ ສ້າງເປັນນິຕິບຸກຄົນໃໝ່ຂຶ້ນພາຍໃຕ້ກົດໝາຍ ຂອງ ສປປ ລາວ.

ການຈັດຕັ້ງ, ການເຄື່ອນໄຫວ, ການບໍລິຫານຄຸ້ມຄອງ, ສິດ ແລະ ພັນທະຂອງຜູ້ລົງທຶນຮ່ວມລະຫວ່າງລັດວິສາຫະກິດ ແລະ ວິສາຫະກິດເອກະຊົນ ໄດ້ກຳນົດໄວ້ໃນສັນຍາຮ່ວມທຶນ ແລະ ກົດລະບຽບຂອງນິຕິບຸກຄົນໃໝ່ດັ່ງກ່າວ.

5) ການລົງທຶນຮ່ວມ ລະຫວ່າງ ພາກລັດ ແລະ ພາກເອກະຊົນ (PPP)

ການລົງທຶນຮ່ວມ ລະຫວ່າງ ພາກລັດ ແລະ ພາກເອກະຊົນ ແມ່ນ ກິດຈະການຮ່ວມລົງທຶນ ລະຫວ່າງພາກລັດ ແລະ ພາກເອກະຊົນ ພາຍໃຕ້ສັນຍາການລົງທຶນຮ່ວມ ເພື່ອຈັດຕັ້ງປະຕິບັດໂຄງການກໍ່ສ້າງໃໝ່, ປັບປຸງພື້ນຖານໂຄງລ່າງ ຫຼື ສະໜອງການບໍລິການສາທາລະນະ.

ຂະແໜງການ, ເງື່ອນໄຂ ແລະ ຂັ້ນຕອນ ການລົງທຶນໃນຮູບການ ການລົງທຶນຮ່ວມ ລະຫວ່າງ ພາກລັດ ແລະ ພາກເອກະຊົນ ໄດ້ກຳນົດໄວ້ໃນດຳລັດວ່າດ້ວຍການລົງທຶນຮ່ວມ ລະຫວ່າງ ພາກລັດ ແລະ ພາກເອກະຊົນ

ສະບັບເລກທີ 624/ນຍ, ລົງວັນວັນທີ 21 ທັນວາ 2021 ລາຍລະອຽດໄດ້ນຳສະເໜີໃນພາກທີ VI ການລົງທຶນ ຮ່ວມ ລະຫວ່າງ ພາກລັດ ແລະ ພາກເອກະຊົນ ຂອງປຶ້ມຄູ່ມືສະບັບນີ້.

3.2 ກິດຈະການ ການລົງທຶນ ໃນ ສປປ ລາວ

3.2.1 ກິດຈະການ ລົງທຶນທົ່ວໄປ

1) ກິດຈະການໃນບັນຊີຄວບຄຸມ

ກິດຈະການໃນບັນຊີຄວບຄຸມ ແມ່ນ ປະເພດທຸລະກິດ ທີ່ມີຜົນກະທົບ ຕໍ່ຄວາມໝັ້ນຄົງຂອງຊາດ, ຄວາມ ເປັນລະບຽບຮຽບຮ້ອຍຂອງສັງຄົມ, ຮີດຄອງປະເພນີອັນດີງາມຂອງຊາດ ແລະ ສິ່ງແວດລ້ອມ ສັງຄົມ ແລະ ທຳມະ ຊາດ ເພື່ອຮັບປະກັນຄວາມສົມດຸນ ການພັດທະນາບັນດາຂະແໜງການເສດຖະກິດ ແລະ ສັງຄົມ ຊຶ່ງຕ້ອງໄດ້ຜ່ານ ການພິຈາລະນາໂດຍບັນດາຂະແໜງການທີ່ກ່ຽວຂ້ອງ ກ່ອນການອະນຸຍາດລົງທຶນຈາກຫ້ອງການບໍລິການ ການລົງ ທຶນປະຕູດຽວ ແລະ/ຫຼື ຄະນະກຳມະການສັ່ງເສີມ ແລະ ຄຸ້ມຄອງການລົງທຶນ ຕາມການແບ່ງຂັ້ນຄຸ້ມຄອງ.

2) ກິດຈະການ ບໍ່ຢູ່ໃນບັນຊີຄວບຄຸມ

ກິດຈະການບໍ່ຢູ່ໃນບັນຊີຄວບຄຸມ ແມ່ນ ບັນດາກິດຈະການເປີດກວ້າງການລົງທຶນທົ່ວໄປ ທີ່ສາມາດແຈ້ງ ຂຶ້ນທະບຽນວິສາຫະກິດ ແລະ ຂໍອະນຸຍາດດຳເນີນກິດຈະການ ຕາມທີ່ໄດ້ກຳນົດໃນກົດໝາຍວ່າດ້ວຍ ວິສາຫະກິດ ແລະ ລະບຽບການທີ່ກ່ຽວຂ້ອງ.

3.2.2 ກິດຈະການ ການລົງທຶນສຳປະທານ

ກິດຈະການ ການລົງທຶນສຳປະທານ ແມ່ນ ກິດຈະການ ທີ່ຜູ້ລົງທຶນໄດ້ຮັບອະນຸຍາດໃນການສຳປະທານ ຈາກລັດ ຕາມກົດໝາຍ ເພື່ອພັດທະນາ ແລະ ດຳເນີນທຸລະກິດໃດໜຶ່ງ ເປັນຕົ້ນ ການສຳປະທານທີ່ດິນ, ການ ພັດທະນາເຂດເສດຖະກິດພິເສດ ແລະ ເຂດອຸດສາຫະກຳປຸງແຕ່ງເພື່ອສົ່ງອອກ, ການຂຸດຄົ້ນບໍ່ແຮ່, ການພັດທະນາ ແຫຼ່ງພະລັງງານໄຟຟ້າ, ການສຳປະທານສາຍການບິນ ແລະ ໂທລະຄົມມະນາຄົມ.

ນິຕິບຸກຄົນ ທັງພາຍໃນ ແລະ ຕ່າງປະເທດ ທີ່ມີຈຸດປະສົງ ຂໍລົງທຶນໃນກິດການ ການລົງທຶນສຳປະທານ ແມ່ນຕ້ອງໄດ້ຍື່ນຄຳຮ້ອງຂໍລົງທຶນ ຜ່ານຫ້ອງການບໍລິການ ການລົງທຶນປະຕູດຽວ ຢູ່ ຂັ້ນສູນກາງ ຫຼື ຂັ້ນແຂວງ ໂດຍຂັ້ນສູນກາງ ແມ່ນຕັ້ງຢູ່ທີ່ກົມສັ່ງເສີມການລົງທຶນ, ກະຊວງແຜນການ ແລະ ການລົງທຶນ. ສຳລັບຫ້ອງການ ບໍລິການ ການລົງທຶນປະຕູດຽວ ຂັ້ນແຂວງ ແມ່ນຕັ້ງຢູ່ພະແນກແຜນການ ແລະ ການລົງທຶນແຂວງ.

ສຳລັບການພິຈາລະນາການລົງທຶນ ໃນກິດຈະການສຳປະທານ ຕ້ອງໄດ້ຜ່ານລະບົບກົນໄກ ການບໍລິການ ການລົງທຶນປະຕູດຽວ ໂດຍຜ່ານການພິຈາລະນາຈາກຄະນະກຳມະການສັ່ງເສີມ ແລະ ຄຸ້ມຄອງການລົງທຶນ ຂັ້ນສູນ ກາງ ຫຼື ຂັ້ນແຂວງ ຕາມກົດໝາຍວ່າດ້ວຍການສັ່ງເສີມການລົງທຶນ ສະບັບປັບປຸງ 2016 ແລະ ດຳລັດ ວ່າດ້ວຍ ການຈັດຕັ້ງ ແລະ ການເຄື່ອນໄຫວຂອງຄະນະກຳມະການສັ່ງເສີມ ແລະ ຄຸ້ມຄອງການລົງທຶນ ສະບັບເລກທີ 05/ນຍ ລົງວັນທີ 05/01/2018. ກິດຈະການ ການລົງທຶນສຳປະທານ ມີຄືດັ່ງນີ້:

- 1) ການສຳປະທານທີ່ດິນ ເພື່ອລົງທຶນໃສ່ຂະແໜງ ກະສິກຳ, ໂຮງງານອຸດສາຫະກຳ, ສະຖານທີ່ທ່ອງທ່ຽວ ແລະ ການບໍລິການອື່ນໆ ທີ່ຕິດພັນກັບເນື້ອທີ່ດິນ;
- 2) ການຂຸດຄົ້ນບໍ່ແຮ່, ການພັດທະນາແຫຼ່ງພະລັງງານໄຟຟ້າ;
- 3) ການພັດທະນາເຂດເສດຖະກິດພິເສດ (SEZ) ແລະ ການພັດທະນາເຂດອຸດສາຫະກຳປຸງແຕ່ງເພື່ອສົ່ງອອກ;
- 4) ການສຳປະທານ ສາຍການບິນ ແລະ ໂທລະຄົມມະນາຄົມ.
- 5) ການລົງທຶນຮ່ວມ ລະຫວ່າງ ພາກລັດ ແລະ ພາກເອກະຊົນ (PPP).

❑ ກິດຈະການ ການລົງທຶນສໍາປະທານ ມີເງື່ອນໄຂ, ຂັ້ນຕອນ ແລະ ໄລຍະເວລາ ດັ່ງນີ້:
ເງື່ອນໄຂຂອງຜູ້ລົງທຶນ ໃນກິດຈະການສໍາປະທານ

- 1) ເປັນນິຕິບຸກຄົນ ພາຍໃນ ຫຼື ຕ່າງປະເທດ;
- 2) ມີປະສົບການ ແລະ ໄດ້ຮັບຜົນສໍາເລັດທາງດ້ານທຸລະກິດ ໂດຍມີການຢັ້ງຢືນຈາກອົງການທີ່ກ່ຽວຂ້ອງ;
- 3) ມີຖານະທາງດ້ານການເງິນ ຫຼື ແຫຼ່ງທຶນ ຊຶ່ງໄດ້ຮັບການຢັ້ງຢືນຈາກສະຖາບັນການເງິນ ພາຍໃນ ຫຼື ຕ່າງປະເທດ;
- 4) ມີເງື່ອນໄຂອື່ນ ຕາມທີ່ໄດ້ກຳນົດໄວ້ໃນກົດໝາຍທີ່ກ່ຽວຂ້ອງ.

2) ຂັ້ນຕອນ ແລະ ໄລຍະເວລາ ການອະນຸມັດການລົງທຶນ ກິດຈະການສໍາປະທານ

ຂັ້ນຕອນ ແລະ ໄລຍະເວລາ ການພິຈາລະນາ ການອະນຸມັດການລົງທຶນ ກິດຈະການສໍາປະທານ ແມ່ນເປັນໄປຕາມກົນການບໍລິການ ການລົງທຶນປະຕູດຽວ ໂດຍຕ້ອງຜ່ານກອງປະຊຸມ ຄະນະກຳມະການສັ່ງເສີມ ແລະ ຄຸ້ມຄອງການລົງທຶນ ຂັ້ນສູນກາງ ຫຼື ຂັ້ນແຂວງ.

ຂັ້ນຕອນ ແລະ ໄລຍະເວລາ ການພິຈາລະນາຄໍາຮ້ອງຂໍລົງທຶນ ກິດຈະການສໍາປະທານ ຊຶ່ງຜູ້ລົງທຶນ ຈະໄດ້ຮັບໃບອະນຸຍາດລົງທຶນ ພາຍໃນເວລາ 65 ວັນ ນັບແຕ່ວັນ ຫ້ອງການບໍລິການ ການລົງທຶນປະຕູດຽວ ໄດ້ຮັບຄໍາຮ້ອງຄົບຖ້ວນ ເປັນຕົ້ນໄປ ໂດຍມີຂັ້ນຕອນ ດັ່ງນີ້:

1. ຫ້ອງການບໍລິການ ການລົງທຶນປະຕູດຽວ ຈະອອກສະໂນດຄໍາຮ້ອງຂໍລົງທຶນ ແລະ ເອກະສານກ່ຽວຂ້ອງ (ພາຍໃນເວລາ 2 ວັນລັດຖະການ) ເພື່ອສົ່ງຂໍຄໍາເຫັນນໍາຂະແໜງການກ່ຽວຂ້ອງ ຂັ້ນສູນກາງ ແລະ ຂັ້ນແຂວງ ທີ່ໂຄງການຕັ້ງຢູ່ ເພື່ອຄົ້ນຄວ້າ ແລະ ມີຄໍາເຫັນດ້ານເຕັກນິກ-ວິຊາການ ໂດຍແຈ້ງຕອບເປັນລາຍລັກອັກສອນ ແລ້ວສົ່ງຄືນໃຫ້ ຫລປ ພາຍໃນເວລາບໍ່ເກີນ 30 ວັນ ນັບແຕ່ວັນໄດ້ຮັບເອກະສານຄໍາຮ້ອງເປັນຕົ້ນໄປ;

2. ພາຍຫຼັງມີຄໍາເຫັນຈາກຂະແໜງການ ສູນກາງ ແລະ ແຂວງ ແລ້ວ ຫ້ອງການບໍລິການ ການລົງທຶນປະຕູດຽວ ຄົ້ນຄວ້າ ແລ້ວນໍາສະເໜີຕໍ່ ຄະນະກຳມະການສັ່ງເສີມ ແລະ ຄຸ້ມຄອງການລົງທຶນ ພິຈາລະນາຕົກລົງດ້ານຫຼັກການ ພາຍໃນເວລາ 30 ວັນ;

3. ພາຍຫຼັງ ຄະນະກຳມະການສັ່ງເສີມ ແລະ ຄຸ້ມຄອງການລົງທຶນ ໄດ້ຕົກລົງດ້ານຫຼັກການແລ້ວ ຫ້ອງການບໍລິການ ການລົງທຶນປະຕູດຽວ ຈັດກອງປະຊຸມເຈລະຈາບົດບັນທຶກຄວາມເຂົ້າໃຈ ຫຼື ສັນຍາ ກັບຜູ້ລົງທຶນ ໂດຍມີສ່ວນຮ່ວມຂອງຂະແໜງການ ແລະ ຫ້ອງຖິ່ນທີ່ກ່ຽວຂ້ອງ ແລ້ວລາຍງານຂໍການຕົກລົງຈາກ ຄະນະກຳມະການສັ່ງເສີມ ແລະ ຄຸ້ມຄອງການລົງທຶນ ເພື່ອເຊັນບົດບັນທຶກຄວາມເຂົ້າໃຈ ຫຼື ສັນຍາ ກັບ ຜູ້ລົງທຶນ ໂດຍແມ່ນ ຂະແໜງແຜນການ ແລະ ການລົງທຶນ ຕາງໜ້າໃຫ້ລັດຖະບານລົງນາມໃນບົດບັນທຶກຄວາມເຂົ້າໃຈ ຫຼື ສັນຍາດັ່ງກ່າວ.

ຫຼັງຈາກ ເຊັນບົດບັນທຶກຄວາມເຂົ້າໃຈ ຫຼື ສັນຍາແລ້ວ ຜູ້ລົງທຶນ ຕ້ອງວາງເງິນຄໍ້າປະກັນ ຕາມທີ່ໄດ້ກຳນົດໄວ້ໃນບົດບັນທຶກຄວາມເຂົ້າໃຈ ຫຼື ສັນຍາ ແລະ ດໍາເນີນການເກັບກໍາຂໍ້ມູນ, ສຶກສາຄວາມເປັນໄປໄດ້ ທາງດ້ານເສດຖະກິດ-ເຕັກນິກ ແລະ ດໍາເນີນການປະເມີນຜົນກະທົບທາງດ້ານສິ່ງແວດລ້ອມ ສັງຄົມ ແລະ ທຳມະຊາດ ຕາມລະບຽບການ.

3.3 ການເຊົ່າ ແລະ ການສໍາປະທານທີ່ດິນຂອງລັດ

ການລົງທຶນ ໃນ ສປປ ລາວ ໂດຍການນໍາໃຊ້ທີ່ດິນຂອງລັດ ແມ່ນມີຢູ່ 2 ຮູບແບບ ຄື ການເຊົ່າທີ່ດິນ ຫຼື ການສໍາປະທານທີ່ດິນ:

1. ການເຊົ່າທີ່ດິນ:

ແມ່ນການອະນຸຍາດໃຫ້ການຈັດຕັ້ງ, ບຸກຄົນ ຫຼື ນິຕິບຸກຄົນ ມີສິດໃຊ້ທີ່ດິນຂອງລັດ ຕາມເງື່ອນໄຂ ແລະ ກໍານົດເວລາ ໂດຍມີຂໍ້ຜູກພັນສັນຍາ ຢ່າງຖືກຕ້ອງຕາມກົດໝາຍ ແລະ ລະບຽບການກ່ຽວຂ້ອງ;

2. ການສໍາປະທານທີ່ດິນ:

ແມ່ນການອະນຸຍາດໃຫ້ ບຸກຄົນ ຫຼື ນິຕິບຸກຄົນ ເພື່ອດໍາເນີນກິດຈະການ ໂດຍການມີສິດໃຊ້ທີ່ດິນຂອງລັດ ເຂົ້າໃນກິດຈະການໃດໜຶ່ງຕາມເງື່ອນໄຂ ແລະ ກໍານົດເວລາ ໂດຍມີຂໍ້ຜູກພັນສັນຍາ ຢ່າງຖືກຕ້ອງຕາມກົດໝາຍ ແລະ ລະບຽບການກ່ຽວຂ້ອງ.

3.3.1 ຮູບການ ເຊົ່າ ແລະ ສໍາປະທານ ທີ່ດິນຂອງລັດ

ຮູບການ ເຊົ່າ ຫຼື ສໍາປະທານ ທີ່ດິນຂອງລັດ ມີ 2 ຮູບການ:

ຮູບການ ເຊົ່າ ຫຼື ສໍາປະທານ ທີ່ມີລັກສະນະ ການບໍລິການ:

ແມ່ນລັດມອບໃຫ້ຄູ່ສັນຍາ ດໍາເນີນການກ່ຽວກັບການບໍລິການໃດໜຶ່ງ ເຊັ່ນ: ການໄຟຟ້າ, ນໍ້າປະປາ, ການກໍ່ສ້າງ, ໂທລະຄົມມະນາຄົມ, ສວນສາທາລະນະ, ໂຮງຮຽນ, ໂຮງໝໍ, ຕະຫຼາດ, ສະໜາມເດັກຫຼິ້ນ, ສະຖານີລົດຂົນສົ່ງຜູ້ໂດຍສານ, ສະຖານີລົດຂົນສົ່ງສິນຄ້າ, ສູນພື້ນຟູສຸຂະພາບ ແລະ ອື່ນໆ ໃນເງື່ອນໄຂການລົງທຶນຂອງແຕ່ລະປະເພດກິດຈະການ ການລົງທຶນ ທີ່ຜູ້ລົງທຶນສົນໃຈ ເປັນຕົ້ນ ການລົງທຶນທົ່ວໄປ ຫຼື ການລົງທຶນສໍາປະທານ.

ຮູບການ ສໍາປະທານ ທີ່ມີລັກສະນະ ການຄ້າ (ການຜະລິດ):

ການສໍາປະທານທີ່ດິນຂອງລັດ ທີ່ມີລັກສະນະການຄ້າ ຫຼື ການຜະລິດ ເຊັ່ນ: ທີ່ດິນປູກໄມ້, ທີ່ດິນກະສິກໍາ, ທີ່ດິນພະລັງງານໄຟຟ້າ, ທີ່ດິນແຮ່ທາດ ແລະ ທີ່ດິນປະເພດອື່ນໆ ຕາມການຈັດສັນຂອງລັດ ເພື່ອດໍາເນີນກິດຈະການ ຕາມກົດໝາຍ ແລະ ລະບຽບການທີ່ກ່ຽວຂ້ອງ. ໂດຍຜູ້ສໍາປະທານທີ່ດິນ ທີ່ພົວພັນກັບການນໍາໃຊ້ຊັບພະຍາກອນທໍາ ມະຊາດ ນອກຈາກຕ້ອງເສຍຄ່າສໍາປະທານແລ້ວ ຍັງຕ້ອງເສຍຄ່າຊັບພະຍາກອນ, ອາກອນ, ພາສີ, ແລະ ຄ່າທຳນຽມຕ່າງໆ ຕາມກົດໝາຍກໍານົດໄວ້ ແລະ/ຫຼື ຕາມເງື່ອນໄຂຂອງສັນຍາ.

3.3.2 ການກໍານົດໄລຍະເວລາການໃຫ້ ເຊົ່າ ຫຼື ສໍາປະທານ ທີ່ດິນຂອງລັດ

1. ການໃຫ້ເຊົ່າ ໄລຍະສັ້ນ (ກໍານົດເວລາສູງສຸດບໍ່ເກີນ 5 ປີ ແລະ ສາມາດຕໍ່ໄດ້);
2. ການໃຫ້ ເຊົ່າ ຫຼື ສໍາປະທານ ໄລຍະກາງ (5 - 10 ປີ ແລະ ສາມາດຕໍ່ໄດ້);
3. ການໃຫ້ ເຊົ່າ ຫຼື ສໍາປະທານ ໄລຍະຍາວ (10 ປີຂຶ້ນໄປ).

ອີງຕາມດໍາລັດ 135/ນຍ, ລົງວັນທີ 25/05/2009 ວ່າດ້ວຍການເອົາດິນລັດໃຫ້ເຊົ່າ ຫຼື ສໍາປະທານ.

ສໍາລັບ ກິດຈະການໃນບັນຊີຄວບຄຸມ ແລະ ກິດຈະການ ການລົງທຶນສໍາປະທານ ແມ່ນອີງຕາມດໍາລັດ ວ່າດ້ວຍການຮັບຮອງເອົາບັນຊີກິດຈະການຄວບຄຸມ ແລະ ກິດຈະການສໍາປະທານ ສະບັບເລກທີ 03/ນຍ, ລົງວັນທີ 10 ມັງກອນ 2020.

3.4 ອາຍຸການລົງທຶນ ກິດຈະການລົງທຶນ ທົ່ວໄປ ແລະ ສໍາປະທານ

- 1) ອາຍຸການລົງທຶນ ກິດຈະການທົ່ວໄປ
ການລົງທຶນກິດຈະການທົ່ວໄປ ບໍ່ຈໍາກັດອາຍຸການລົງທຶນ, ເວັ້ນເສຍແຕ່ກິດຈະການລົງທຶນ ທີ່ໄດ້ກໍານົດ ອາຍຸການລົງທຶນໄວ້ໃນລະບຽບການ ຂອງຂະແໜງການທີ່ກ່ຽວຂ້ອງ.
- 2) ອາຍຸການລົງທຶນ ກິດຈະການສໍາປະທານ
ກິດຈະການ ລົງທຶນສໍາປະທານ ແມ່ນອີງຕາມປະເພດ, ຂະໜາດ, ມູນຄ່າການລົງທຶນ, ເງື່ອນໄຂ, ບົດ ວິພາກເສດຖະກິດ-ສັງຄົມ ຂອງກິດຈະການ ຕາມກົດໝາຍທີ່ກ່ຽວຂ້ອງ ແຕ່ສູງສຸດ ບໍ່ໃຫ້ເກີນ 50 ປີ ແລະ ສາມາດຕໍ່ໄດ້ຕາມການຕົກລົງຂອງລັດຖະບານ ຫຼື ສະພາແຫ່ງຊາດ ຫຼື ສະພາປະຊາຊົນ ຂັ້ນແຂວງ ຕາມຂອບເຂດສິດທີ່ກໍານົດໄວ້ໃນກົດໝາຍທີ່ກ່ຽວຂ້ອງ.
(ອີງຕາມກົດໝາຍວ່າດ້ວຍການສົ່ງເສີມການລົງທຶນ ສະບັບເລກທີ 14/ສພຊ, ລົງວັນທີ 17 ພະຈິກ 2020 ການົດໄວ້ຢູ່ໃນມາດຕາ 40 ແລະ 42).

3.5 ທຶນຈົດທະບຽນ ແລະ ການນໍາເຂົ້າທຶນ

ກິດຈະການລົງທຶນ	ທຶນຈົດທະບຽນ	ການນໍາເຂົ້າທຶນ
ການລົງທຶນທົ່ວໄປ	ປະຕິບັດຕາມກົດໝາຍວ່າ ດ້ວຍວິສາຫະກິດ	ອີງໃສ່ລະບຽບການທີ່ກ່ຽວຂ້ອງຂອງຂະແໜງການທີ່ມີ
ການລົງທຶນສໍາປະທານ	ຕ້ອງບໍ່ໃຫ້ຫຼຸດ 30% ຂອງທຶນ ທັງໝົດ	<ul style="list-style-type: none"> - 3% ຂອງທຶນຈົດທະບຽນ, ສໍາລັບໂຄງການ ທີ່ມີມູນຄ່າຕໍ່າກວ່າ 10 ລ້ານໂດລາ ລົງມາ; - 2% ຂອງທຶນຈົດທະບຽນ, ສໍາລັບໂຄງການ ທີ່ມີມູນຄ່າແຕ່ 10 ລ້ານ - 500 ລ້ານໂດລາ; - 1% ຂອງທຶນຈົດທະບຽນ, ສໍາລັບໂຄງການ ທີ່ມີມູນຄ່າຫຼາຍກວ່າ 1 ຕື້ໂດລາ ຂຶ້ນໄປ.

ໝາຍເຫດ: ສໍາລັບການລົງທຶນໃນກິດຈະການສໍາປະທານ ຫຼື ກິດຈະການໃນບັນຊີຄວບຄຸມ ຫາກພາຍຫຼັງໄດ້ຮັບໃບ ອະນຸຍາດລົງທຶນແລ້ວ ຕ້ອງໄດ້ຂໍໃບທະບຽນວິສາຫະກິດ ກັບຂະແໜງອຸດສາຫະກໍາ ແລະ ການຄ້າ ແລະ ເລກປະຈໍາຕົວຜູ້ເສຍອາກອນ ຫຼື ໃບທະບຽນອາກອນ ກັບຂະແໜງການເງິນ.

3.6 ການຂໍໃບອະນຸຍາດດໍາເນີນກິດຈະການລົງທຶນ ທົ່ວໄປ ແລະ ສໍາປະທານ

- 1) ໃບອະນຸຍາດດໍາເນີນກິດຈະການທົ່ວໄປ:

ກິດຈະການທົ່ວໄປ ທີ່ບໍ່ນອນໃນບັນຊີຄວບຄຸມ: ຂະແໜງອຸດສາຫະກໍາ ແລະ ການຄ້າ ຈະດໍາເນີນການ ອອກໃບທະບຽນວິສາຫະກິດ ຄື: ກິດຈະການທີ່ຕ້ອງຂໍໃບອະນຸຍາດດໍາເນີນທຸລະກິດກັບຂະແໜງການທີ່ກ່ຽວຂ້ອງ ເຈົ້າໜ້າໜ້າທີ່ທະບຽນວິສາຫະກິດ ຈະບໍ່ໄດ້ລະບຸປະເພດກິດຈະການ ໃສ່ໃນດ້ານຫຼັງຂອງໃບທະບຽນວິສາຫະກິດ ແຕ່ຈະອອກໜັງສືແນະນໍາເພີ່ມເຕີມ ເພື່ອໃຫ້ໄປດໍາເນີນການໃນຂັ້ນຕອນຕໍ່ໄປ. ສໍາລັບກິດຈະການ ທີ່ບໍ່ຕ້ອງຂໍໃບ ອະນຸຍາດດໍາເນີນທຸລະກິດ ແມ່ນຈະມີການລະບຸປະເພດກິດຈະການໃສ່ດ້ານຫຼັງໃບທະບຽນວິສາຫະກິດ ເພື່ອ ສາມາດໄປຈັດຕັ້ງປະຕິບັດໃນຂັ້ນຕໍ່ໄປ.

ກິດຈະການທົ່ວໄປ ທີ່ນອນໃນບັນຊີຄວບຄຸມ: ກິດຈະການໃນບັນຊີຄວບຄຸມ ພາຍຫຼັງໄດ້ຮັບໃບອະນຸຍາດລົງທຶນ ຈາກຂະແໜງແຜນການ ແລະ ການລົງທຶນ ແລ້ວ ແມ່ນຕ້ອງໄດ້ຂໍໃບອະນຸຍາດດຳເນີນທຸລະກິດ ກັບຂະແໜງການທີ່ກ່ຽວຂ້ອງ.

2) ໃບອະນຸຍາດດຳເນີນກິດຈະການສຳປະທານ

ສຳລັບກິດຈະການສຳປະທານ ພາຍຫຼັງໄດ້ຮັບໃບອະນຸຍາດລົງທຶນ ຈາກຂະແໜງແຜນການ ແລະ ການລົງທຶນ ແລ້ວ ແມ່ນຕ້ອງໄດ້ຂໍໃບອະນຸຍາດດຳເນີນທຸລະກິດ ກັບຂະແໜງການທີ່ກ່ຽວຂ້ອງ. ຊຶ່ງໄດ້ອະທິບາຍຕື່ມໃນພາກທີ V ຂັ້ນຕອນການລົງທຶນ ກິດຈະການສຳປະທານ.

ພາກທີ

04

ຂັ້ນຕອນການລົງທຶນ

ກິດຈະການລົງທຶນທົ່ວໄປ

4.1 ກິດຈະການ ໃນບັນຊີຄວບຄຸມ

ບຸກຄົນ, ນິຕິບຸກຄົນ ທັງພາຍໃນ ແລະ ຕ່າງປະເທດ ທີ່ມີຈຸດປະສົງ ຂໍລົງທຶນໃນກິດການ ການລົງທຶນ ທົ່ວໄປ ໃນບັນຊີຄວບຄຸມ ແມ່ນຕ້ອງໄດ້ຍື່ນຄໍາຮ້ອງຂໍລົງທຶນ ຜ່ານ ຫ້ອງການບໍລິການ ການລົງທຶນປະຕູດຽວ “ຫລປ” ຢູ່ຂັ້ນສູນກາງ ແມ່ນຕັ້ງຢູ່ທີ່ກົມສັ່ງເສີມການລົງທຶນ, ກະຊວງແຜນການ ແລະ ການລົງທຶນ. ສໍາລັບຫ້ອງການບໍລິການ ການລົງທຶນປະຕູດຽວ ຂັ້ນແຂວງ ແມ່ນຕັ້ງຢູ່ພະແນກແຜນການ ແລະ ການລົງທຶນແຂວງ.

ສໍາລັບການພິຈາລະນາການລົງທຶນ ກິດຈະການ ໃນບັນຊີຄວບຄຸມ ຕ້ອງໄດ້ຜ່ານລະບົບກົນໄກ ການບໍລິການ ການລົງທຶນປະຕູດຽວ ໂດຍຜ່ານການພິຈາລະນາຈາກຄະນະກຳມະການສັ່ງເສີມ ແລະ ຄຸ້ມຄອງການລົງທຶນ ຂັ້ນສູນກາງ ຫຼື ຂັ້ນແຂວງ ຕາມການແບ່ງຂັ້ນຄຸ້ມຄອງ.

4.1.1 ຂັ້ນຕອນ ແລະ ໄລຍະເວລາ ການພິຈາລະນາ ການລົງທຶນ ກິດຈະການໃນບັນຊີຄວບຄຸມ

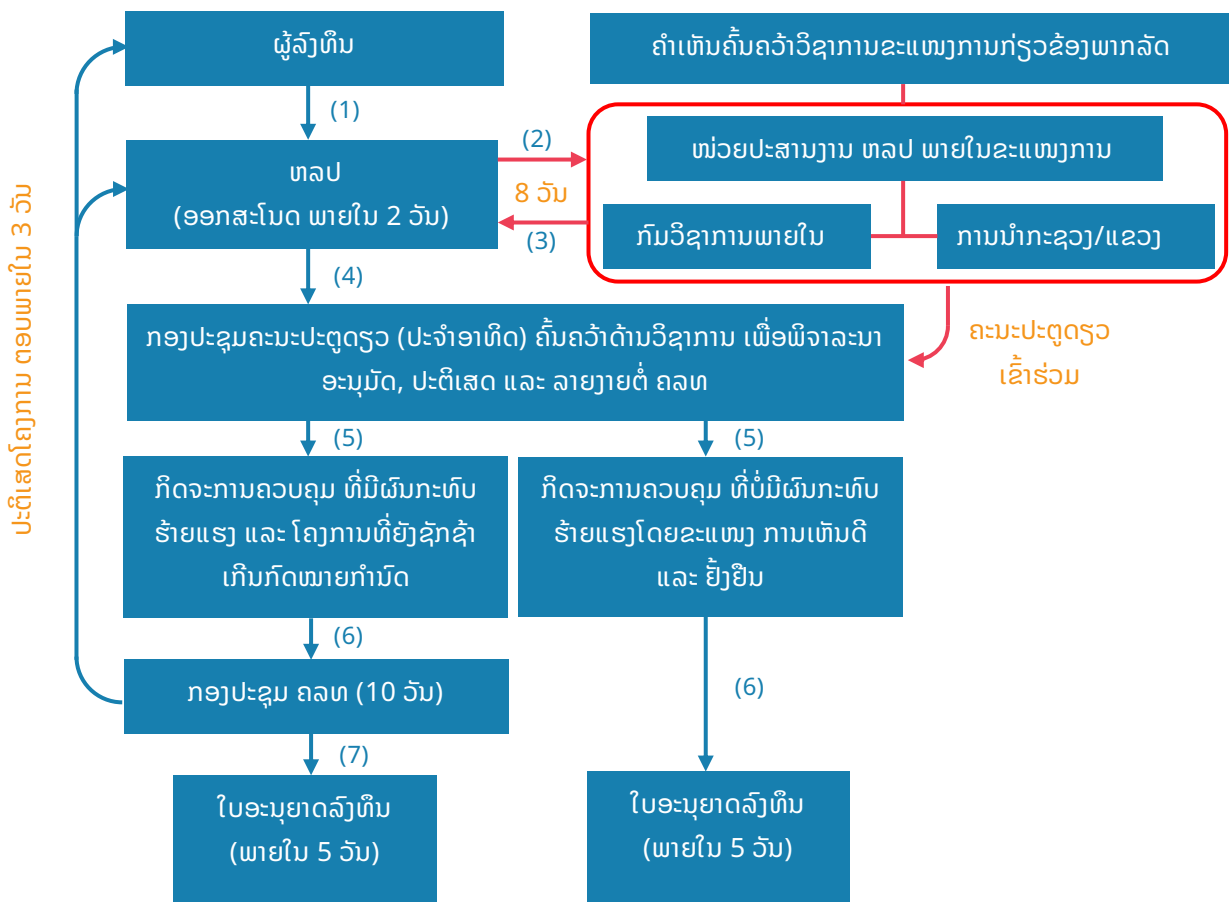

ຂັ້ນຕອນ ແລະ ໄລຍະເວລາ ການພິຈາລະນາຄໍາຮ້ອງຂໍລົງທຶນ ກິດຈະການໃນບັນຊີຄວບຄຸມ ຊຶ່ງຜູ້ລົງທຶນ ຈະໄດ້ຮັບໃບອະນຸຍາດລົງທຶນ ພາຍໃນເວລາ 25 ວັນ ນັບແຕ່ວັນ ຫ້ອງການບໍລິການ ການລົງທຶນປະຕູດຽວ ໄດ້ຮັບ ຄໍາຮ້ອງຄົບຖ້ວນ ເປັນຕົ້ນໄປ ໂດຍມີຂັ້ນຕອນ ດັ່ງນີ້:

1. ຫ້ອງການບໍລິການ ການລົງທຶນປະຕູດຽວ ຈະອອກສະໂນດຄໍາຮ້ອງຂໍລົງທຶນ ແລະ ເອກະສານກ່ຽວຂ້ອງ (ພາຍໃນເວລາ 2 ວັນລັດຖະການ) ເພື່ອສົ່ງຂໍຄໍາເຫັນນໍາຂະແໜງການກ່ຽວຂ້ອງ ຂັ້ນສູນກາງ ແລະ ຂັ້ນແຂວງ ທີ່ ໂຄງການຕັ້ງຢູ່ ເພື່ອຄົ້ນຄວ້າ ແລະ ມີຄໍາເຫັນດ້ານເຕັກນິກ-ວິຊາການ ໂດຍແຈ້ງຕອບເປັນລາຍລັກອັກສອນ ແລ້ວສົ່ງ ຄືນໃຫ້ ຫລປ ພາຍໃນເວລາບໍ່ເກີນ 8 ວັນ ນັບແຕ່ວັນໄດ້ຮັບເອກະສານຄໍາຮ້ອງ ເປັນຕົ້ນໄປ;

2. ພາຍຫຼັງມີຄໍາເຫັນ ຈາກຂະແໜງການ ແລະ ແຂວງ ກ່ຽວຂ້ອງແລ້ວ ຫ້ອງການບໍລິການ ການລົງທຶນປະຕູດຽວຕ້ອງຄົ້ນຄວ້າ ແລະ ຈັດກອງປະຊຸມວິຊາການຄະນະປະຕູດຽວ ເພື່ອພິຈາລະນາອະນຸມັດ ຫຼື ປະຕິເສດ (ກິດຈະການໃນບັນຊີຄວບຄຸມ ທີ່ບໍ່ມີຜົນກະທົບຮ້າຍແຮງ) ແລະ ນໍາສະເໜີ (ກິດຈະການໃນບັນຊີຄວບຄຸມ ທີ່ມີຜົນກະທົບຮ້າຍແຮງຕໍ່ສິ່ງແວດລ້ອມ ສັງຄົມ ແລະ ທຳມະຊາດ ແລະ ເປັນໂຄງການທີ່ຍັງຊັກຊ້າເກີນກົດໝາຍກຳນົດເວລາໄວ້) ຕໍ່ ຄະນະກຳມະການສົ່ງເສີມ ແລະ ຄຸ້ມຄອງການລົງທຶນ ພິຈາລະນາ ພາຍໃນເວລາ 10 ວັນ;

3. ພາຍຫຼັງຄະນະປະຕູດຽວ ຫຼື ຄະນະກຳມະການສົ່ງເສີມ ແລະ ຄຸ້ມຄອງການລົງທຶນ ເຫັນດີອະນຸມັດ, ຫ້ອງການບໍລິການ ການລົງທຶນປະຕູດຽວ ຈະອອກໃບອະນຸຍາດລົງທຶນ ພາຍໃນເວລາ 5 ວັນ.

ໃນກໍລະນີ ຄໍາຮ້ອງຂໍລົງທຶນທີ່ສະເໜີ ບໍ່ໄດ້ຮັບການເຫັນດີ, ຫ້ອງການບໍລິການ ການລົງທຶນປະຕູດຽວ ຕ້ອງແຈ້ງເປັນລາຍລັກອັກສອນໃຫ້ຜູ້ສະເໜີຂໍລົງທຶນຊາບພາຍໃນເວລາ 3 ວັນ ນັບແຕ່ວັນໄດ້ຮັບການຕົກລົງ.

4.1.2 ອາຍຸການລົງທຶນ ກິດຈະການໃນບັນຊີຄວບຄຸມ

ການລົງທຶນໃນກິດຈະການທົ່ວໄປ ບໍ່ຈຳກັດອາຍຸການລົງທຶນ, ເວັ້ຍເສຍແຕ່ ກິດຈະການລົງທຶນ ທີ່ໄດ້ກຳນົດອາຍຸການລົງທຶນໄວ້ໃນລະບຽບການ ຂອງຂະແໜງການກ່ຽວຂ້ອງ.

4.1.3 ຄໍາຮ້ອງ ແລະ ເອກະສານປະກອບ ກິດຈະການໃນບັນຊີຄວບຄຸມ

- 1) ຄໍາຮ້ອງຂໍລົງທຶນ ຕາມແບບພິມ;
- 2) ບົດສະເໜີຫຍໍ້ກ່ຽວກັບການພັດທະນາໂຄງການ ຍິ່ງຍືນໂດຍຜູ້ສະເໜີຂໍລົງທຶນ ໃນກໍລະນີຜູ້ລົງທຶນເປັນບຸກຄົນ ຫຼື ປະທານ ຫຼື ອຳນວຍການໃຫຍ່ ຂອງ (ບໍລິສັດ ຫຼື ຜູ້ຖືກມອບສິດ ໃນກໍລະນີຜູ້ລົງທຶນເປັນນິຕິບຸກຄົນ);
- 3) ປະຫວັດ ແລະ ປະສົບການຂອງຜູ້ລົງທຶນ, ໃບອະນຸຍາດ ຫຼື ໃບທະບຽນວິສາຫະກິດ ຂອງຜູ້ລົງທຶນ, ບັດປະຈຳຕົວ (ໃນກໍລະນີຜູ້ລົງທຶນເປັນຄົນລາວ) ຫຼື ບັດຜ່ານແດນ (ໃນກໍລະນີຜູ້ລົງທຶນເປັນຄົນຕ່າງປະເທດ);
- 4) ສັນຍາຮ່ວມຮຸ້ນ (ໃນກໍລະນີ ມີສອງຜູ້ລົງທຶນຂຶ້ນໄປ);
- 5) ໃບມອບສິດ ໃຫ້ຜູ້ຕາງໜ້າບັນດາຂາຮຸ້ນ ຫຼື ບໍລິສັດ, ໃນກໍລະນີ ບຸກຄົນດັ່ງກ່າວບໍ່ຢູ່ໃນຕຳແໜ່ງສູງສຸດຂອງບໍລິສັດ (ໃນກໍລະນີຜູ້ລົງທຶນເປັນນິຕິບຸກຄົນ);
- 6) ແຜນທີ່ ຈຸດສະຖານທີ່ຕັ້ງຂອງໂຄງການ;
- 7) ເອກະສານ ກ່ຽວກັບການລົງເກັບກຳຂໍ້ມູນເບື້ອງຕົ້ນຂອງໂຄງການ (ຖ້າມີ);
- 8) ໜັງສືຍິ່ງຍືນຖານະການເງິນຂອງຜູ້ລົງທຶນບໍລິສັດຈາກສະຖາບັນການເງິນ ຫຼື ທະນະຄານ;
- 9) ປະກອບເອກະສານ ຕາມແບບຟອມຂອງຂະແໜງການກ່ຽວຂ້ອງ;
- 10) ໃນກໍລະນີທີ່ທ່ານມີຂໍ້ມູນສະເພາະຂອງໂຄງການ ສະເໜີເພີ່ມເຕີມ ເຂົ້າໃນຄໍາຮ້ອງຂໍລົງທຶນສະບັບນີ້.

ຄໍາຮ້ອງທີ່ຍື່ນ ຈຳນວນ 6 ຊຸດ ແລະ ຜູ້ລົງທຶນຕ້ອງເກັບສຳເນົາຄໍາຮ້ອງຂໍລົງທຶນ 1 ສະບັບ ໄວ້ເປັນຫລັກຖານ.

4.2 ກິດຈະການ ບໍ່ຢູ່ໃນບັນຊີຄວບຄຸມ

4.2.1 ການສ້າງຕັ້ງ ແລະ ການແຈ້ງຂຶ້ນທະບຽນວິສາຫະກິດ

ການສ້າງຕັ້ງ ແລະ ການແຈ້ງຂຶ້ນທະບຽນວິສາຫະກິດ ເພື່ອເຄື່ອນໄຫວດຳເນີນທຸລະກິດໃນ ສປປ ລາວ ນອນໃນ 4 ປະເພດ, 3 ຮູບການ ແລະ 4 ຮູບແບບ ໂດຍສອດຄອງກັບກົດໝາຍວ່າດ້ວຍວິສາຫະກິດ.

- ❑ ປະເພດວິສາຫະກິດ ມີ 4 ປະເພດ:
 - 1) ວິສາຫະກິດເອກະຊົນ (Private Enterprise);
 - 2) ວິສາຫະກິດຂອງລັດ (State Enterprise);
 - 3) ວິສາຫະກິດປະສົມ (Mixed Enterprise);
 - 4) ວິສາຫະກິດລວມຫມູ່ (Cooperative Enterprise);

- ❑ ຮູບການວິສາຫະກິດ ມີ 3 ຮູບການ:
 - 1) ວິສາຫະກິດສ່ວນບຸກຄົນ (Individual Enterprise);
 - 2) ວິສາຫະກິດຮຸ້ນສ່ວນ (Partnership);
 - 3) ບໍລິສັດ (Company);

- ❑ ຮູບແບບວິສາຫະກິດ ແລະ ບໍລິສັດ ມີ 4 ຮູບແບບ:
 - ກ. ວິສາຫະກິດຮຸ້ນສ່ວນ ມີ 2 ຮູບແບບ:
 - 1) ວິສາຫະກິດຮຸ້ນສ່ວນສາມັນ (Ordinary Partnership);
 - 2) ວິສາຫະກິດຮຸ້ນສ່ວນຈຳກັດ (Limited Partnership).
 - ຂ. ບໍລິສັດ ມີ 2 ຮູບແບບ:
 - 1) ບໍລິສັດ ຈຳກັດຜູ້ດຽວ (Sole Limited Company);
 - 2) ບໍລິສັດ ຈຳກັດ (Limited Company).

4.2.2 ການຂຶ້ນທະບຽນວິສາຫະກິດ

ການຂຶ້ນທະບຽນວິສາຫະກິດ ແມ່ນ ການຮັບຮອງການສ້າງຕັ້ງວິສາຫະກິດ ຢ່າງຖືກຕ້ອງຕາມກົດໝາຍ ຕໍ່ ບຸກຄົນ ຫຼື ນິຕິບຸກຄົນ ທັງພາຍໃນ ແລະ ຕ່າງປະເທດ ທີ່ສ້າງຕັ້ງ ແລະ ເຄື່ອນໄຫວ ດຳເນີນທຸລະກິດ ຢູ່ ສປປ ລາວ ໂດຍຂຶ້ນຄັງດຽວຕະຫຼອດໄລຍະການເຄື່ອນໄຫວຂອງວິສາຫະກິດນັ້ນ.

1) ຫຼັກການ ການຂຶ້ນທະບຽນວິສາຫະກິດ

ການຂຶ້ນທະບຽນວິສາຫະກິດ ແມ່ນປະຕິບັດເປັນເອກະພາບໃນຂອບເຂດທົ່ວປະເທດ ຕາມທີ່ກຳນົດໄວ້ ໃນກົດໝາຍວ່າດ້ວຍວິສາຫະກິດ ແລະ ລະບຽບການທີ່ກ່ຽວຂ້ອງ. ທຸກການເຄື່ອນໄຫວທຸລະກິດ ຢູ່ ສປປ ລາວ ຕ້ອງຂຶ້ນທະບຽນວິສາຫະກິດ ຍົກເວັ້ນການເຄື່ອນໄຫວທຸລະກິດ ທີ່ບໍ່ຈຳເປັນຕ້ອງຂຶ້ນທະບຽນວິສາຫະກິດ ຕາມທີ່ ໄດ້ກຳນົດໄວ້ໃນກົດໝາຍ ແລະ ລະບຽບການທີ່ກ່ຽວຂ້ອງ ເຊັ່ນ: ທຸລະກິດຕາມລະດູການ.

ກິດຈະການທີ່ບໍ່ຢູ່ໃນບັນຊີຄວບຄຸມ ແມ່ນໃຫ້ປະຕິບັດຕາມຂັ້ນຕອນທີ່ກຳນົດໄວ້ໃນມາດຕາ 16 ຂອງກົດໝາຍວ່າດ້ວຍວິສາຫະກິດ ຊຶ່ງເຈົ້າໜ້າທີ່ທະບຽນວິສາຫະກິດ ສາມາດພິຈາລະນາຂັ້ນທະບຽນວິສາຫະກິດ ໂດຍບໍ່ຕ້ອງຂໍຄຳເຫັນຈາກຂະແໜງການທີ່ກ່ຽວຂ້ອງ ໂດຍປະຕິບັດຕາມກໍລະນີ ດັ່ງນີ້:

1. ກິດຈະການ ທີ່ບໍ່ຈຳເປັນຂໍໃບອະນຸຍາດດຳເນີນທຸລະກິດ: ແມ່ນສາມາດດຳເນີນທຸລະກິດໄດ້ເລີຍ ໂດຍຈະລະບຸກິດຈະການໄວ້ໃນດ້ານຫຼັງໃບທະບຽນວິສາຫະກິດ.
 2. ກິດຈະການ ທີ່ຕ້ອງຂໍໃບອະນຸຍາດດຳເນີນທຸລະກິດ: ແມ່ນຕ້ອງໄດ້ຂໍໃບອະນຸຍາດດຳເນີນທຸລະກິດ ກັບຂະແໜງການທີ່ກ່ຽວຂ້ອງ ຊຶ່ງເຈົ້າໜ້າທີ່ທະບຽນວິສາຫະກິດ ຈະອອກໜັງສືແນະນຳໃຫ້ ໂດຍຈະບໍ່ລະບຸກິດຈະການໄວ້ໃນດ້ານຫຼັງໃບທະບຽນວິສາຫະກິດ. ສຳລັບວິສາຫະກິດທີ່ເຄື່ອນໄຫວຢູ່ແລ້ວ ແມ່ນສະເໜີໃຫ້ທາຂະແໜງການກ່ຽວຂ້ອງ ຄົ້ນຄວ້າ ແລະ ພິຈາລະນາ ອອກໃບອະນຸຍາດດຳເນີນທຸລະກິດ.
- 2) ຜົນຂອງການຂຶ້ນທະບຽນວິສາຫະກິດ
1. ເຮັດໃຫ້ວິສາຫະກິດຮຸ້ນສ່ວນ ແລະ ບໍລິສັດ ມີຖານະນິຕິບຸກຄົນຕ່າງຫາກຈາກຜູ້ປະກອບຮຸ້ນ, ມີສິດໜ້າທີ່, ຄວາມຮັບຜິດຊອບຕາມຂອບເຂດວັດຖຸປະສົງ ແລະ ກົດລະບຽບຂອງຕົນ.
 2. ເຮັດໃຫ້ວິສາຫະກິດ ສາມາດເຄື່ອນໄຫວທຸລະກິດຂອງຕົນ ໄດ້ຕາມຂະແໜງການທຸລະກິດ ທີ່ໄດ້ກຳນົດໄວ້ໃນໃບທະບຽນວິສາຫະກິດ.
 3. ຂໍ້ຄວາມໃນສຳນວນເອກະສານທີ່ໄດ້ແຈ້ງຂຶ້ນທະບຽນວິສາຫະກິດແມ່ນເປີດເຜີຍ.
 4. ເປັນການຂຶ້ນທະບຽນວິສາຫະກິດ ແລະ ອາກອນພ້ອມ.
- 3) ການແບ່ງຂັ້ນການພິຈາລະນາ ການແຈ້ງຂຶ້ນທະບຽນວິສາຫະກິດ
ການແຈ້ງຂຶ້ນທະບຽນວິສາຫະກິດ ມີການແບ່ງຂັ້ນພິຈາລະນາ ດັ່ງນີ້:
1. ກົມທະບຽນ ແລະ ຄຸ້ມຄອງວິສາຫະກິດ: ແມ່ນ ພິຈາລະນາການຂຶ້ນທະບຽນວິສາຫະກິດ ກ່ຽວກັບການສ້າງຕັ້ງສາຂານິຕິບຸກຄົນຕ່າງປະເທດ, ລັດວິສາຫະກິດ, ວິສາຫະກິດທຸ້ນສ່ວນ, ບໍລິສັດ ແລະ ວິສາຫະກິດສ່ວນບຸກຄົນ ທີ່ມີທຶນຈົດທະບຽນແຕ່ 500 ລ້ານກີບ ຂຶ້ນໄປ ຊຶ່ງມີທີ່ຕັ້ງສຳນັກງານຢູ່ ນະຄອນຫຼວງວຽງຈັນ ແລະ ແຂວງອື່ນ ທີ່ມີຄວາມຈຳເປັນ ໂດຍຈະມີແຈ້ງການສະເພາະໃນແຕ່ລະໄລຍະ;
 2. ພະແນກອຸດສາຫະກຳ ແລະ ການຄ້າ ຂັ້ນແຂວງ: ແມ່ນ ພິຈາລະນາການຂຶ້ນທະບຽນວິສາຫະກິດ ກ່ຽວກັບ ລັດວິສາຫະກິດ, ວິສາຫະກິດທຸ້ນສ່ວນ, ບໍລິສັດ ເວີນເສຍແຕ່ບໍລິສັດ ມະຫາຊົນ ແລະ ວິສາຫະກິດສ່ວນບຸກຄົນ ທີ່ມີທຶນຈົດທະບຽນແຕ່ 500 ລ້ານກີບ ຂຶ້ນໄປ ຊຶ່ງມີທີ່ຕັ້ງສຳນັກງານຢູ່ໃນ ແຂວງ, ນະຄອນຫຼວງ ຂອງຕົນ;
 3. ຫ້ອງການອຸດສາຫະກຳ ແລະ ການຄ້າ ເມືອງ, ນະຄອນ: ແມ່ນ ພິຈາລະນາການຂຶ້ນທະບຽນສ້າງຕັ້ງສະຫະກອນ ຕາມທີ່ກຳນົດໃນດຳລັດ ວ່າດ້ວຍສະຫະກອນ ແລະ ການຂຶ້ນທະບຽນວິສາຫະກິດສ່ວນບຸກຄົນ ທີ່ມີທຶນຈົດທະບຽນຕໍ່າກວ່າ 500 ລ້ານກີບ ລົງມາ. ໃນກໍລະນີເມືອງໃດໜຶ່ງ ຫາກບໍ່ມີຄວາມພ້ອມ ໃນການຂຶ້ນທະບຽນວິສາຫະກິດຕາມເງື່ອນໄຂດັ່ງກ່າວ ແມ່ນມອບໃຫ້ພະແນກອຸດສາຫະກຳ ແລະ ການຄ້າ ຂັ້ນແຂວງ ຄົ້ນຄວ້າ ແລະ ນຳສະເໜີ ກະຊວງອຸດສາຫະກຳ ແລະ ການຄ້າ ເພື່ອພິຈາລະນາ.
- 4) ຂັ້ນຕອນ ແລະ ກຳນົດເວລາ ການພິຈາລະນາອອກໃບທະບຽນວິສາຫະກິດ
ຂັ້ນຕອນ ແລະ ກຳນົດເວລາ ໃນການພິຈາລະນາການຂຶ້ນທະບຽນວິສາຫະກິດ ມີ ດັ່ງນີ້:

1. ປະກອບເອກະສານ ແຈ້ງຕໍ່ຂະແໜງອຸດສາຫະກຳ ແລະ ການຄ້າ ຕາມການແບ່ງຂັ້ນພິຈາລະນາ ການແຈ້ງຂຶ້ນທະບຽນວິສາຫະກິດ ຕາມຂໍ້ 4 ຂ້າງເທິງ;
 2. ພາຍຫຼັງໄດ້ຮັບເອກະສານແລ້ວ ເຈົ້າໜ້າທີ່ທະບຽນວິສາຫະກິດ ຈະກວດກາຄວາມຖືກຕ້ອງຂອງເອກະສານ ໃຫ້ສຳເລັດພາຍໃນ 1 ຊົ່ວໂມງ ແລ້ວແຈ້ງຕອບຜູ້ຍື່ນຄຳຮ້ອງໃນທັນທີ ຕາມກໍລະນີ ຄື:
 - 1) ກໍລະນີ ເອກະສານຄົບຖ້ວນ ແລະ ຖືກຕ້ອງ: ເຈົ້າໜ້າທີ່ທະບຽນວິສາຫະກິດ ຈະມອບໃບຮັບເອກະສານ ໃຫ້ຜູ້ຍື່ນຄຳຮ້ອງ, ຊຶ່ງໃບຮັບເອກະສານ ຈະປະກອບດ້ວຍ ວັນເວລາມື້ຮັບເອກະສານ ແລະ ມື້ນັດໝາຍມາຮັບເອົາໃບທະບຽນວິສາຫະກິດ ຊ້າສຸດບໍ່ໃຫ້ເກີນ 10 ວັນ ນັບແຕ່ມື້ອອກໃບຮັບເອກະສານເປັນຕົ້ນໄປ;
 - 2) ກໍລະນີ ເອກະສານບໍ່ຄົບຖ້ວນ ຫຼື ບໍ່ຖືກຕ້ອງ: ເຈົ້າໜ້າທີ່ທະບຽນວິສາຫະກິດ ຕ້ອງແຈ້ງໃຫ້ຜູ້ຍື່ນຄຳຮ້ອງທັນທີ ແລະ ແນະນຳໃຫ້ນຳໄປປັບປຸງແກ້ໄຂ ໂດຍຊື່ໃຫ້ເຫັນຈະແຈ້ງ ຈຸດທີ່ຕ້ອງປັບປຸງແກ້ໄຂ ແລະ ລົງລາຍເຊັນຜູ້ແນະນຳ ໃນເອກະສານແນະນຳດັ່ງກ່າວ ແລະ ຈຶ່ງມາຍື່ນເອກະສານຕາມຂັ້ນຕອນຂ້າງເທິງດັ່ງກ່າວ.
- 5) ເອກະສານປະກອບ ແຈ້ງຂຶ້ນທະບຽນວິສາຫະກິດ
ເອກະສານແຈ້ງຂຶ້ນທະບຽນວິສາຫະກິດ ຕາມແບບພິມຂອງກົມທະບຽນ ແລະ ຄຸ້ມຄອງວິສາຫະກິດ ມີດັ່ງນີ້:
1. ເອກະສານແຈ້ງຂຶ້ນທະບຽນວິສາຫະກິດສ່ວນບຸກຄົນ:
 - 1) ຄຳຮ້ອງແຈ້ງຂຶ້ນທະບຽນສ້າງຕັ້ງວິສາຫະກິດສ່ວນບຸກຄົນ;
 - 2) ໃບແຈ້ງລາຍການກິດຈະການ ທີ່ສະເໜີປະກອບທຸລະກິດ;
 2. ເອກະສານແຈ້ງຂຶ້ນທະບຽນວິສາຫະກິດທຸກສ່ວນ ແລະ ບໍລິສັດ:
 - 1) ຄຳຮ້ອງແຈ້ງຂຶ້ນທະບຽນສ້າງຕັ້ງວິສາຫະກິດ;
 - 2) ໃບແຈ້ງລາຍການກິດຈະການ ທີ່ສະເໜີປະກອບທຸລະກິດ;
 - 3) ສັນຍາສ້າງຕັ້ງວິສາຫະກິດ ຍົກເວັ້ນບໍລິສັດຈຳກັດຜູ້ດຽວ.
 ໃນກໍລະນີນີ້ຕິບຸກຄົນ ແຈ້ງຂຶ້ນທະບຽນວິສາຫະກິດ ຕ້ອງມີໃບມອບສິດຈາກວິສາຫະກິດແມ່.
- 6) ທຸລະກິດສຳລັບພົນລະເມືອງລາວ ທີ່ບໍ່ຈຳເປັນແຈ້ງຂຶ້ນທະບຽນວິສາຫະກິດ
- ເສດຖະກິດຄອບຄົວໃນດ້ານການຜະລິດກະສິກຳ ແລະ ຫັດຖະກຳ ທີ່ນຳໃຊ້ແຮງງານຂອງສະມາຊິກຄອບຄົວຕົນເອງ ໂດຍບໍ່ຈ້າງແຮງງານບຸກຄົນພາຍນອກ.
 - ຜູ້ຄ້າຂາຍນ້ອຍປະກອບດ້ວຍ: ຜູ້ດຳເນີນທຸລະກິດຮ້ານຄ້າຂະໜາດນ້ອຍ, ຜູ້ຄ້າເລ, ຜູ້ຄ້າແຜງລອຍ ຊຶ່ງມີລາຍຮັບປົກກະຕິຕໍ່າກວ່າ 100.000 ກີບ/ວັນ.
 - ຜູ້ດຳເນີນທຸລະກິດບໍລິການຂະໜາດນ້ອຍທີ່ມີລາຍຮັບປົກກະຕິຕໍ່າກວ່າ 100.000 ກີບ/ວັນ.
 - ຜູ້ຄ້າຂາຍ ຫລື ດຳເນີນທຸລະກິດຕາມລະດູການ.
- (ອີງຕາມແຈ້ງການກ່ຽວກັບທຸລະກິດ ທີ່ບໍ່ຈຳເປັນແຈ້ງຂຶ້ນທະບຽນວິສາຫະກິດ ສະບັບເລກທີ 2037/ອຄ.ທຄວ 28/10/214).

ພາກທີ

05

ຂັ້ນຕອນການລົງທຶນ
ກິດຈະການສໍາປະທານ

5.1 ການລົງທຶນ ກິດຈະການສໍາປະທານ ຂະແໜງກະສິກໍາ

5.1.1 ເງື່ອນໄຂ ໃນການສໍາປະທານເນື້ອທີ່ດິນຂອງລັດ ເພື່ອກິດຈະການ ກະສິກໍາ - ປູກໄມ້

ການໃຫ້ສໍາປະທານທີ່ດິນ ເພື່ອປູກພືດສະບຽງ ແລະ ພືດສິນຄ້າ, ປູກຕົ້ນໄມ້ກິນໝາກ, ໄມ້ອຸດສາຫະກໍາ, ໄມ້ເສດຖະກິດ, ພື້ນຟູປ່າ, ປູກປ່າ, ເຄື່ອງປ່າຂອງດົງ ຕ້ອງປະຕິບັດຕາມເງື່ອນໄຂຕ່າງໆ ຕາມທີ່ໄດ້ກຳນົດໄວ້ໃນກົດໝາຍ ແລະ ລະບຽບການກ່ຽວຂ້ອງ.

ສໍາລັບ ລາຍລະອຽດກ່ຽວກັບເນື້ອທີ່ດິນຂອງລັດນັ້ນ, ປັດຈຸບັນ ພາກລັດ ຍັງບໍ່ມີຂໍ້ມູນລະອຽດກ່ຽວກັບການຈັດສັນເນື້ອທີ່ດິນໃນຂອບເຂດທົ່ວປະເທດ. ສະນັ້ນ, ຜູ້ລົງທຶນ ທີ່ສົນໃຈລົງທຶນໃນຂະແໜງກະສິກໍາ ທີ່ຕິດພັນກັບການສໍາປະທານເນື້ອທີ່ດິນຂອງລັດ ຕ້ອງໄດ້ລົງເກັບກໍາຂໍ້ມູນເບື້ອງຕົ້ນດ້ວຍຕົນເອງ ໂດຍການປະສານສົມທົບກັບຂະແໜງກະສິກໍາ ແລະ ປ່າໄມ້, ຂະແໜງແຜນການ ແລະ ການລົງທຶນ ແລະ ຂະແໜງການກ່ຽວຂ້ອງ ໃນແຂວງ ຫຼື ທ້ອງຖິ່ນ ຂອງໂຄງການທີ່ຕັ້ງຢູ່.

5.1.2 ບົດບັນທຶກຄວາມເຂົ້າໃຈ (MOU) ເພື່ອສຶກສາຄວາມເປັນໄປໄດ້ຂອງໂຄງການ

ຜູ້ລົງທຶນ (ນິຕິບຸກຄົນ) ທີ່ມີຈຸດປະສົງດໍາເນີນທຸລະກິດໃນຂະແໜງກະສິກໍາ ຫາກພາຍຫຼັງໄດ້ລົງໄປເກັບກໍາຂໍ້ມູນເບື້ອງຕົ້ນກ່ຽວກັບເນື້ອທີ່ດິນ ແລະ ຈຸດທີ່ຕັ້ງຂອງໂຄງການແລ້ວ ໃຫ້ປະກອບຄໍາຮ້ອງຂໍລົງທຶນ ແລະ ເອກະສານກ່ຽວຂ້ອງ ໂດຍສະເພາະໜັງສືລົງເກັບກໍາຂໍ້ມູນເບື້ອງຕົ້ນກັບທ້ອງຖິ່ນ ຍື່ນຄໍາຮ້ອງຂໍລົງທຶນ ກັບທ້ອງການບໍລິການການລົງທຶນປະຕູດຽວ ຂັ້ນສູນກາງ ຫຼື ຂັ້ນແຂວງ ຕາມຂັ້ນຄຸ້ມຄອງ ເພື່ອຂໍອະນຸມັດ ເຊັນບົດບັນທຶກຄວາມເຂົ້າໃຈ (MOU) ກັບລັດຖະບານ ຫຼື ແຂວງ ເພື່ອສຶກສາ-ສໍາຫຼວດ ເນື້ອທີ່ດິນລະອຽດ ພ້ອມກັບການສ້າງບົດວິພາກເສດຖະກິດ-ເຕັກນິກ ແລະ ບົດປະເມີນຜົນກະທົບທາງດ້ານສິ່ງແວດລ້ອມ ສັງຄົມ ແລະ ທຳມະຊາດ.

ອີງຕາມດໍາລັດ 135/ນຍ, ລົງວັນທີ 25/05/2009 ວ່າດ້ວຍການເອົາດິນລັດໃຫ້ ເຊົ່າ ຫຼື ສໍາປະທານ ມາດຕາ 28 ການອະນຸຍາດໃຫ້ສໍາປະທານທີ່ດິນປ່າຊຸດໂຊມ ເພື່ອກິດຈະການກະສິກໍາ ແລະ ປູກໄມ້ ແລະ ມາດຕາ 29 ການອະນຸຍາດໃຫ້ສໍາປະທານທີ່ດິນປອກໂຫຼ້ນ ເພື່ອກິດຈະການກະສິກໍາ ແລະ ປູກໄມ້ ມີດັ່ງນີ້:

□ ຂັ້ນທ້ອງຖິ່ນ:

- ປ່າຊຸດໂຊມ ບໍ່ເກີນ 150 ເຮັກຕາ ຕໍ່ 1 ໂຄງການ;
- ທີ່ດິນປອກໂຫຼ້ນ ບໍ່ເກີນ 500 ເຮັກຕາ ຕໍ່ 1 ໂຄງການ.

□ ຂັ້ນສູນກາງ:

- ປ່າຊຸດໂຊມເນື້ອທີ່ແຕ່ 150 - 15.000 ເຮັກຕາຕໍ່ 1 ໂຄງການ;
- ທີ່ດິນປອກໂຫຼ້ນ ເນື້ອທີ່ແຕ່ 500 - 30.000 ເຮັກຕາຕໍ່ 1 ໂຄງການ.

ອີງຕາມກົດໝາຍວ່າດ້ວຍການສົ່ງເສີມການລົງທຶນ ສະບັບປັບປຸງ 2016 (ມາດຕາ 42) ອາຍຸການລົງທຶນ ໃນກິດຈະການສໍາປະທານ ແມ່ນອີງຕາມປະເພດ, ຂະໜາດ, ມູນຄ່າການລົງທຶນ, ເງື່ອນໄຂ, ບົດວິພາກເສດຖະກິດ-ສັງຄົມ ຂອງກິດຈະການ ຕາມກົດໝາຍທີ່ກ່ຽວຂ້ອງ ແຕ່ສູງສຸດ ບໍ່ໃຫ້ເກີນ 50 ປີ ແລະ ສາມາດຕໍ່ໄດ້ຕາມການຕົກລົງຂອງລັດຖະບານ ຫຼື ສະພາແຫ່ງຊາດ ຫຼື ສະພາປະຊາຊົນ ຂັ້ນແຂວງ ຕາມຂອບເຂດສິດທີ່ກຳນົດໄວ້ໃນກົດໝາຍທີ່ກ່ຽວຂ້ອງ.

❑ ຂອບເຂດໜ້າວຽກທີ່ຕ້ອງປະຕິບັດໃນໄລຍະ MOU ປະກອບມີ:

1. ສຶກສາຂໍ້ມູນທາງດ້ານເສດຖະກິດ-ສັງຄົມ, ຄວາມເໝາະສົມທາງທຳມະຊາດ ເຊັ່ນ: ດິນ, ອາກາດ, ຄວາມສູງ ຈາກລະດັບນ້ຳທະເລ, ປະລິມານນ້ຳຝົນ, ແຫຼ່ງນ້ຳ, ສິດນຳໃຊ້ທີ່ດິນ, ແຮງງານທ້ອງຖິ່ນ, ສຳຫຼວດສະພາບປ່າໄມ້ ແລະ ຊັບພະຍາກອນປ່າໄມ້ ແລະ ອື່ນໆ ທີ່ຈຳເປັນ;

2. ສ້າງບົດວິພາກເສດຖະກິດ-ເຕັກນິກ (Feasibility Study “FS”) ແລ້ວຂໍການຮັບຮອງຈາກກະຊວງ ກະສິກຳ ແລະ ປ່າໄມ້ (ໂດຍກົມແຜນການ ແລະ ການເງິນ ເປັນຜູ້ປະສານງານກັບກົມທີ່ກ່ຽວຂ້ອງພາຍໃນກະຊວງຂອງ ຕົນ ເຊັ່ນ: ກົມປ່າໄມ້, ກົມປູກຝັງ, ກົມລ້ຽງສັດ ແລະ ກົມອື່ນໆ ທີ່ກ່ຽວຂ້ອງ ເພື່ອຂໍຄຳເຫັນ ແລະ ມະຕິກອງປະຊຸມ ໃນການຮັບຮອງບົດວິພາກເສດຖະກິດ-ເຕັກນິກ). ສຳຫຼັບຂັ້ນແຂວງ ແມ່ນພະແນກກະສິກຳ ແລະ ປ່າໄມ້ແຂວງ/ ນະຄອນຫຼວງ;

3. ສ້າງບົດປະເມີນຜົນກະທົບຕໍ່ສິ່ງແວດລ້ອມ ແບບລະອຽດ (Environmental Impact Assessment “EIA”) ຫຼື ບົດສຶກສາເບື້ອງຕົ້ນກ່ຽວກັບຜົນກະທົບຕໍ່ສິ່ງແວດລ້ອມ (Initial Environmental Examination “IEE”) ລວມທັງມາດຕະການແກ້ໄຂຢ່າງເໝາະສົມ ແລ້ວຂໍການຢັ້ງຢືນ ຮັບຮອງຈາກຂະແໜງຊັບພະຍາກອນທຳມະຊາດ ແລະ ສິ່ງແວດລ້ອມ;

4. ສ້າງແຜນການຄຸ້ມຄອງ ແລະ ຕິດຕາມກວດກາດ້ານສິ່ງແວດລ້ອມ (Environmental Management and Monitoring Plan “EMMP”) ໃນການສ້າງແຜນການດຳເນີນງານ ໂດຍເລັ່ງໃສ່ການ ປົກປັກຮັກສາແຫຼ່ງນ້ຳ ແລະ ສິ່ງແວດລ້ອມ, ການບຸກເບີກເນື້ອທີ່, ການພັດທະນາບ້ານ, ການສົ່ງເສີມປະຊາຊົນມີ ສ່ວນຮ່ວມໃນການດຳເນີນການຜະລິດ, ການນຳໃຊ້ເຕັກໂນໂລຊີ ແລະ ອື່ນໆ ຕະຫຼອດເຖິງການແບ່ງປັນຜົນ ປະໂຫຍດ;

ຂັ້ນຕອນການພິຈາລະນາອະນຸຍາດ ແລະ ອອກໃບອະນຸຍາດລົງທຶນ ຂະແໜງກະສິກຳ

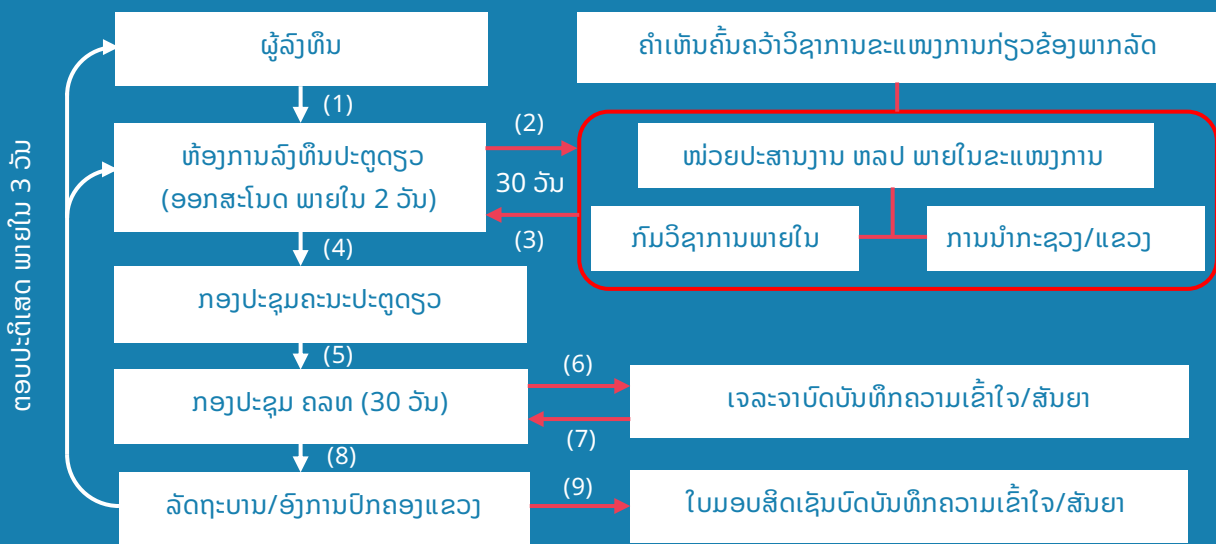

5.1.3 ສັນຍາສໍາປະທານໂຄງການ (Concession Agreement “CA”)

ພາຍຫຼັງສໍາເລັດການຈັດຕັ້ງປະຕິບັດຕາມບົດບັນທຶກຄວາມເຂົ້າໃຈ (MOU) ໂດຍສໍາເລັດການສໍາຫຼວດຂອບເຂດເນື້ອທີ່ດິນທີ່ຊັດເຈນ, ພ້ອມທັງໄດ້ມີການຮັບຮອງບົດວິພາກເສດຖະກິດ-ເຕັກນິກ, ບົດປະເມີນຜົນກະທົບຕໍ່ສິ່ງແວດລ້ອມ ແບບລະອຽດ (EIA) ຫຼື ບົດສຶກສາເບື້ອງຕົ້ນກ່ຽວກັບຜົນກະທົບຕໍ່ສິ່ງແວດລ້ອມ (IEE) ໂດຍຜ່ານລະບຽບການຕ່າງໆຂອງຂະແໜງກະສິກໍາ-ປ່າໄມ້ ແລະ ຂະແໜງຊັບພະຍາກອນທຳມະຊາດ ແລະ ສິ່ງແວດລ້ອມ ແລ້ວ ຜູ້ລົງທຶນສາມາດຢືນສະເໜີຕໍ່ຂະແໜງ ຜທ ເພື່ອຂໍກ້າວໄປສູ່ຂັ້ນຕອນພັດທະນາໂຄງການ ໂດຍສະເໜີຂໍເຊັນສັນຍາສໍາປະທານໂຄງການ (CA) ກັບລັດຖະບານ.

ພາຍຫຼັງເຊັນສັນຍາສໍາປະທານໂຄງການ (CA) ກັບລັດຖະບານແລ້ວ ຜູ້ລົງທຶນ ຕ້ອງສ້າງຕັ້ງບໍລິສັດໂຄງການ (Project Company) ຂຶ້ນ ເພື່ອດຳເນີນກິດຈະການ ຫຼື ຈັດຕັ້ງປະຕິບັດສັນຍາສໍາປະທານ, ຊຶ່ງໃນອະນຸຍາດລົງທຶນ ຈະອອກໃຫ້ໂດຍຂະແໜງ ຜທ. ຫຼັງຈາກນັ້ນ, ກໍສາມາດຈັດຕັ້ງປະຕິບັດໂຄງການ ໂດຍສອດຄອງກັບບົດວິພາກເສດຖະກິດ-ເຕັກນິກຂອງໂຄງການ ແລະ ປະຕິບັດຕາມກົດໝາຍ ແລະ ລະບຽບການທີ່ກ່ຽວຂ້ອງ.

5.1.4 ການວາງເງິນຄໍ້າປະກັນ ການພັດທະນາທີ່ດິນ

ການວາງເງິນຄໍ້າປະກັນ ແມ່ນການວາງເງິນມັດຈໍາ ກັບລັດຖະບານ ເພື່ອຄໍ້າປະກັນການຈັດຕັ້ງປະຕິບັດ ບົດບັນທຶກຄວາມເຂົ້າໃຈ (MOU), ສັນຍາສໍາປະທານໂຄງການ (CA) ທີ່ນອນຢູ່ໃນກິດຈະການ ການລົງທຶນສໍາປະທານທີ່ໄດ້ກຳນົດຢູ່ໃນຂໍ້ຕົກລົງວ່າດ້ວຍການວາງເງິນຄໍ້າປະກັນ ສໍາລັບກິດຈະການສໍາປະທານ ສະບັບເລກທີ 2735/ກຜທ. ລົງວັນທີ 02 ພະຈິກ 2018. ສະນັ້ນ, ພາຍຫຼັງການເຊັນບົດບັນທຶກຄວາມເຂົ້າໃຈ ຫຼື ສັນຍາສໍາປະທານແລ້ວ ຜູ້ລົງທຶນ ຕ້ອງໄດ້ວາງເງິນຄໍ້າປະກັນກັບຂະແໜງ ຜທ ຂຶ້ນສູນກາງ ຫຼື ຂຶ້ນແຂວງ ພາຍໃນກຳນົດເວລາ 30 ວັນນັບແຕ່ວັນທີ່ລັດຖະບານ ແລະ ຜູ້ລົງທຶນ ໄດ້ເຊັນ ບັນທຶກຄວາມເຂົ້າໃຈ, ສັນຍາໂຄງການສໍາປະທານ ຫຼື ໄດ້ຮັບອະນຸຍາດລົງທຶນ. ຜູ້ລົງທຶນ ຕ້ອງວາງເງິນຄໍ້າປະກັນເປັນເງິນສົດ ດ້ວຍການໂອນເຂົ້າບັນຊີຂອງລັດຖະບານ ຕາງໜ້າໂດຍຂະແໜງ ຜທ ຢູ່ຄັງເງິນແຫ່ງຊາດ ທີ່ເປີດໄວ້ຢູ່ທະນາຄານທຸລະກິດ ຕາມເລກບັນຊີທີ່ແຈ້ງໂດຍຂະແໜງ ຜທ, ຫາກພາຍຫຼັງ ຜູ້ລົງທຶນໄດ້ໂອນເງິນຄໍ້າປະກັນແລ້ວ ໃຫ້ນຳໃບຮັບຈາກທະນາຄານມາຢືນຂະແໜງ ຜທ ເພື່ອອອກໜັງສືຄໍ້າປະກັນໃຫ້.

ຈໍານວນມູນຄ່າເງິນຄໍ້າປະກັນ ບົດບັນທຶກຄວາມເຂົ້າໃຈ (MOU) ຫຼື ສັນຍາສໍາປະທານໂຄງການ (CA)

ເນື້ອທີ່ດິນສໍາປະທານ	ເງິນຄໍ້າປະກັນ
150 ເຮັກຕາລົງມາ	30.000 ໂດລາສະຫະລັດ
151 - 1.000 ເຮັກຕາ	50.000 ໂດລາສະຫະລັດ
1.000 ເຮັກຕາຂຶ້ນໄປ	70.0 ລາສະຫະລັດ

5.2 ການລົງທຶນ ກິດຈະການສໍາປະທານ ຂະແໜງແຮ່ທາດ

5.2.1 ການລົງທຶນກ່ຽວກັບທຸລະກິດແຮ່ທາດ

ການລົງທຶນກ່ຽວກັບທຸລະກິດແຮ່ທາດ ໃຫ້ດໍາເນີນພາຍໃຕ້ຮູບການບໍລິສັດ, ປະກອບດ້ວຍ 2 ປະເພດ ຄື:

- ທຸລະກິດກ່ຽວກັບບໍ່ແຮ່: ແມ່ນການເຄື່ອນໄຫວກິດຈະການກ່ຽວກັບການຊອກຄົ້ນ, ສໍາຫຼວດ ແລະ ການສຶກສາຄວາມເປັນໄປໄດ້ທາງດ້ານເສດຖະກິດ-ເຕັກນິກ, ການຊຸດຄົ້ນ ລວມທັງການປະມູນສິດສໍາປະທານບໍ່ແຮ່;
- ທຸລະກິດກ່ຽວກັບແຮ່ທາດສະເພາະ: ແມ່ນການດໍາເນີນທຸລະກິດທີ່ບໍ່ຈໍາເປັນຕ້ອງປະຕິບັດຕາມທຸກຂັ້ນຕອນຊອກຄົ້ນ ແລະ ສໍາຫຼວດ ຄືກັນກັບການດໍາເນີນທຸລະກິດກ່ຽວກັບບໍ່ແຮ່, ທຸລະກິດກ່ຽວກັບແຮ່ທາດສະເພາະມີດັ່ງນີ້:

- 1) ການຮອນແຮ່ທາດໂລຫະແບບພື້ນເມືອງ;
- 2) ການຊຸດຄົ້ນແຮ່ທາດອະໂລຫະສໍາລັບການກໍ່ສ້າງ;
- 3) ການຊຸດຄົ້ນແຮ່ທາດອະໂລຫະສໍາລັບອຸດສາຫະກໍາ.

ນອກນັ້ນ, ຍັງມີ ທຸລະກິດໃຫ້ບໍລິການທີ່ຕິດພັນກັບທຸລະກິດກ່ຽວກັບແຮ່ທາດ ແມ່ນການດໍາເນີນທຸລະກິດກ່ຽວກັບການບໍລິການວຽກງານຊອກຄົ້ນ, ສໍາຫຼວດ, ສ້າງແຜນທີ່, ສໍາຫຼວດທໍລະນີພິຊິກ, ເຈາະສໍາຫຼວດ, ຊຸດຄົ້ນ, ຂົນສົ່ງ, ຄ້າຂາຍແຮ່ທາດ, ວິໄຈ ແລະ ວຽກງານໃຫ້ຄາປຶກສາດ້ານບໍ່ແຮ່ ແລະ ການບໍລິການອື່ນກ່ຽວກັບແຮ່ທາດ.

5.2.2 ຂັ້ນຕອນການຊອກຄົ້ນ ແລະ ສໍາຫຼວດແຮ່ທາດ

ຜູ້ລົງທຶນ (ນິຕິບຸກຄົນ) ທີ່ມີຈຸດປະສົງດໍາເນີນທຸລະກິດກ່ຽວກັບແຮ່ທາດ ໃນຂັ້ນຕອນຊອກຄົ້ນ, ສໍາຫຼວດ ແລະ ການສຶກສາຄວາມເປັນໄປໄດ້ທາງດ້ານເສດຖະກິດ-ເຕັກນິກ ຕ້ອງຂໍອະນຸຍາດເກັບກໍາຂໍ້ມູນເບື້ອງຕົ້ນສະເພາະແຮ່ທາດໃດໜຶ່ງ ຈາກຂະແໜງພະລັງງານ ແລະ ບໍ່ແຮ່ ຂັ້ນສູນກາງ ຫຼື ຂັ້ນແຂວງທີ່ໂຄງການຕັ້ງຢູ່. ການເກັບກໍາຂໍ້ມູນເບື້ອງຕົ້ນນັ້ນ ຈະດໍາເນີນຢູ່ທ້ອງຖານ ແລະ ຢູ່ພາກສະໜາມ ເພື່ອສຶກສາບ່ອນປະກົດແຮ່ທາດ, ສະພາບແວດລ້ອມ ແລະ ເກັບຕົວຢ່າງເທິງຫນ້າດິນມາວິໄຈ (ຊຶ່ງຈະມີການເຮັດບົດບັນທຶກການລົງເກັບກໍາຂໍ້ມູນເບື້ອງຕົ້ນ ແລະ ເຮັດບົດລາຍງານຜົນການລົງເກັບກໍາຂໍ້ມູນເບື້ອງຕົ້ນກ່ຽວກັບແຮ່ທາດ). ພາຍຫຼັງເກັບກໍາຂໍ້ມູນເບື້ອງຕົ້ນແລ້ວ ຖ້າຫາກເຫັນວ່າມີຂໍ້ມູນພຽງພໍ ຜູ້ລົງທຶນພາຍໃນ ແລະ ຕ່າງປະເທດ ທີ່ມີຈຸດປະສົງລົງທຶນ ໃນກິດຈະການກ່ຽວກັບແຮ່ທາດ (ເພື່ອຊອກຄົ້ນ, ສໍາຫຼວດ ແລະ ການສຶກສາຄວາມເປັນໄປໄດ້ທາງດ້ານເສດຖະກິດ-ເຕັກນິກ) ໂດຍປະກອບເອກະສານຄໍາຮ້ອງຂໍລົງທຶນ ແລະ ເອກະສານກ່ຽວຂ້ອງ ຍື່ນຕໍ່ທ້ອງຖານບໍລິການ ການລົງທຶນປະຕູດຽວຂະແໜງແຜນການ ແລະ ການລົງທຶນ ຂັ້ນສູນກາງ ແລະ ຂັ້ນແຂວງ ໂດຍອີງຕາມກົດໝາຍວ່າດ້ວຍການສົ່ງເສີມການລົງທຶນ ສະບັບປັບປຸງ 2016 ແລະ ລະບຽບການທີ່ກ່ຽວຂ້ອງ ໂດຍມີດັ່ງຕໍ່ໄປນີ້:

ລຳດັບ	ຄລທ ຂັ້ນສູນກາງ ເປັນຜູ້ພິຈາລະນາ	ຄລທ ຂັ້ນແຂວງ ເປັນຜູ້ພິຈາລະນາ
1	ກິດຈະການຊອກຄົ້ນ ແລະ ສຳຫຼວດແຮ່ທາດ	
2	ການຊຸດຄົ້ນແຮ່ທາດອະໂລຫະ ສຳລັບການກໍ່ສ້າງ (ບໍລິມາດຊຸດຄົ້ນແຕ່ 100.000 ແມັດກ້ອນຕໍ່ປີ ຂຶ້ນໄປ.)	ການຊຸດຄົ້ນແຮ່ທາດອະໂລຫະ ສຳລັບການກໍ່ສ້າງ (ບໍລິມາດຊຸດຄົ້ນ ໜ້ອຍກວ່າ 100.000 ແມັດກ້ອນຕໍ່ປີ ລົງມາ.) ແມ່ນປະຕິບັດຕາມ ມາດຕາ 90 ຄືກັນກັບການຊຸດຄົ້ນແຮ່ທາດອະໂລຫະສຳລັບການກໍ່ສ້າງ.
3	ທຸລະກິດໃຫ້ການບໍລິການທີ່ຕິດພັນກັບທຸລະກິດກ່ຽວກັບແຮ່ທາດ ເຊັ່ນ: ບໍລິການວຽກງານຊອກຄົ້ນ, ສຳຫຼວດ, ສ້າງແຜນທີ່, ສຳຫຼວດທໍລະນີພິຊິກ, ເຈາະສຳຫຼວດ, ຊຸດຄົ້ນ, ຂົນສົ່ງ, ຄ້າຂາຍແຮ່ທາດ, ວິໄຈ ແລະ ວຽກງານໃຫ້ຄຳປຶກສາດ້ານບໍ່ແຮ່ ແລະ ການບໍລິການອື່ນກ່ຽວກັບແຮ່ທາດ.	

ອີງຕາມກົດໝາຍວ່າດ້ວຍແຮ່ທາດ (ສະບັບປັບປຸງ) ເລກທີ 31/ສພຊ, ລົງວັນທີ 3 ພະຈິກ 2017 ມາດຕາ 90 ການຊຸດຄົ້ນແຮ່ທາດອະໂລຫະ ສຳລັບອຸດສາຫະກຳ:

1. ບໍລິມາດຊຸດຄົ້ນ ໜ້ອຍກວ່າ 100.000 ແມັດກ້ອນຕໍ່ປີ ລົງມາ ໃຫ້ ຄລທ.ຂ ເປັນຜູ້ພິຈາລະນາອະຍາດໃຫ້ສະເພາະນິຕິບຸກຄົນລາວ ເພື່ອສະໜອງໃຫ້ຕະຫຼາດພາຍໃນປະເທດ ແລະ ບໍ່ອະນຸຍາດໃຫ້ສົ່ງອອກຕ່າງປະເທດ;
2. ບໍລິມາດຊຸດຄົ້ນ 100.000 ແມັດກ້ອນຕໍ່ປີ ຂຶ້ນໄປ ໃຫ້ ຄລທ.ສ ເປັນຜູ້ພິຈາລະນາອະນຸຍາດໃຫ້ນິຕິບຸກຄົນພາຍໃນ ຫຼື ຕ່າງປະເທດ ເພື່ອສະໜອງໃຫ້ຕະຫຼາດພາຍໃນປະເທດ ແລະ ສົ່ງອອກ.

☐ ຂອບເຂດໜ້າວຽກທີ່ຕ້ອງປະຕິບັດໃນໄລຍະ ຊອກຄົ້ນ-ສຳຫຼວດ ປະກອບມີ:

ພາຍຫຼັງຜູ້ລົງທຶນ ໄດ້ເຊັນສັນຍາ ຊອກຄົ້ນ-ສຳຫຼວດ ແລະ ໄດ້ຮັບໃບອະນຸຍາດລົງທຶນ ຊອກຄົ້ນ-ສຳຫຼວດ ແລ້ວ ຜູ້ລົງທຶນຕ້ອງໄດ້ຂໍໃບອະນຸຍາດດຳເນີນກິດຈະການຊອກຄົ້ນ ແລະ ສຳຫຼວດກັບກະຊວງ ພະລັງງານ ແລະ ບໍ່ແຮ່ ພ້ອມສ້າງແຜນການ ສຳລັບການດຳເນີນວຽກງານຈັດຕັ້ງປະຕິບັດໂຄງການ ໂດຍເລີ່ມຈາກການຊອກຄົ້ນທົ່ວໄປຂອງເຂດສັນຍາສຳປະທານ ຕາມດ້ວຍການສຳຫຼວດໃນເຂດເນື້ອທີ່ຄັດຈ້ອນ. ແຜນການຊອກຄົ້ນ ແລະ ສຳຫຼວດ ແຕ່ລະໄລຍະ ຕ້ອງໄດ້ຜ່ານການຮັບຮອງຈາກ ກະຊວງພະລັງງານ ແລະ ບໍ່ແຮ່ ສາກ່ອນ, ຈຶ່ງສາມາດຈັດຕັ້ງປະຕິບັດໂຄງການໄດ້ ຊຶ່ງແຜນການດຳເນີນງານ ໄດ້ແບ່ງອອກເປັນ 3 ໄລຍະ ຄື:

- 1) ໄລຍະການຊອກຄົ້ນ:
 - ສຶກສາເອກະສານຂໍ້ມູນ;
 - ດຳເນີນວຽກງານຢູ່ພາກສະໜາມ ກ່ຽວກັບສະພາບທໍລະນີສາດ ແລະ ປະກົດການທີ່ມີແຮ່ທາດ;
 - ສັງລວມຕີລາຄາຄຸນລັກສະນະ ຂອງແຮ່ທາດ;
 - ກຳນົດເຂດທີ່ມີຄວາມເປັນໄປໄດ້ ເພື່ອກ້າວສູ່ການສຳຫຼວດ (ເນື້ອທີ່ອະນຸຍາດໃຫ້ຊອກຄົ້ນ ທີ່ກຳນົດໃຫ້ນິຕິບຸກຄົນໜຶ່ງ ສາມາດດຳເນີນຊອກຄົ້ນແຮ່ທາດໄດ້ ໜຶ່ງຕອນ ສູງສຸດບໍ່ເກີນ 200 ກມ² ແລະ ຕ້ອງ

ສອດຄອງກັບລະບົບການຄຸ້ມຄອງເຂດເນື້ອທີ່ສໍາປະທານຂອງກະຊວງພະລັງງານ ແລະ ບໍ່ແຮ່ (ມາດຕາ 49 ຂອງກົດໝາຍວ່າດ້ວຍແຮ່ທາດ,2017);

– ບໍ່ເກີນ 2 ປີ ແລະ ສາມາດຕໍ່ໄດ້ 1 ເທື່ອ ບໍ່ເກີນ 1 ປີ.

2) ໄລຍະການສໍາຫຼວດ:

– ແມ່ນການສຶກສາໂຄງສ້າງທາງດ້ານທໍລະນີສາດ ແລະ ແຫຼ່ງແຮ່ທາດ ໃນຂອບເຂດເນື້ອທີ່ ທີ່ໄດ້ກຳນົດໃຫ້ສໍາຫຼວດ;

– ປະກອບດ້ວຍວຽກງານທໍລະນີສາດ, ທໍລະນີພິຊິກ, ເຈາະສໍາຫຼວດ, ເຈາະອຸມົງ, ຊຸດຊຸມຄອງ, ຊຸດສ້າງ, ເກັບຕົວຢ່າງ, ວິເຄາະວິໄຈ ແລະ ອື່ນໆ;

– ໃຫ້ຮູ້ປະລິມານສະສົມ ແລະ ຄຸນນະພາບຂອງແຫຼ່ງແຮ່ທາດ;

– ປະເມີນຄວາມເປັນໄປໄດ້ທາງດ້ານເສດຖະກິດ-ເຕັກນິກ ແລະ ເງື່ອນໄຂທາງດ້ານເຕັກນິກຂອງການຊຸດຄົ້ນ;

– ການສ້າງແຜນຄຸ້ມຄອງ ແລະ ຕິດຕາມກວດກາສິ່ງແວດລ້ອມ ແລະ ທຳມະຊາດ ໄລຍະສໍາຫຼວດແຮ່ທາດ (ມາດຕາ 50 ຂໍ້ 3 ຂອງກົດໝາຍວ່າດ້ວຍແຮ່ທາດ 2017);

– ບໍ່ເກີນ 3 ປີ ແລະ ສາມາດຕໍ່ໄດ້ 1 ເທື່ອ ບໍ່ເກີນ 1 ປີ.

3) ໄລຍະການສ້າງບົດວິພາກເສດຖະກິດ-ເຕັກນິກ:

– ການສຶກສາຄວາມເປັນໄປໄດ້ທາງດ້ານເສດຖະກິດ-ເຕັກນິກ;

– ໃນຂັ້ນຕອນນີ້ ຈະເນັ້ນໜັກລົງເລິກກ່ຽວກັບຜົນການຄິດໄລ່ປະລິມານສະສົມແຮ່ທາດ ທີ່ຈະນຳມາຮັບໃຊ້ໃຫ້ແກ່ການສ້າງບົດວິພາກ ໃຫ້ມີຄວາມຊັດເຈນ ໃຫ້ໃກ້ຄຽງກັບມາດຖານການຈັດແບ່ງຂັ້ນປະລິມານສະສົມແຮ່ທາດ ທີ່ສາກົນ ພວມນຳໃຊ້ຢູ່;

– ນອກນັ້ນຍັງແມ່ນການປະເມີນກ່ຽວກັບການວາງແຜນການຊຸດຄົ້ນ, ປຸງແຕ່ງ, ຜະລິດ ແລະ ຈຳໜ່າຍ;

– ດຳເນີນການປະເມີນຜົນກະທົບທາງດ້ານສິ່ງແວດລ້ອມ ສັງຄົມ ແລະ ທຳມະຊາດ, ພ້ອມທັງການປະເມີນປະສິດທິຜົນທາງດ້ານເສດຖະກິດຂອງໂຄງການ;

– ບໍ່ເກີນ 2 ປີ ແລະ ສາມາດຕໍ່ໄດ້ 1 ເທື່ອ ບໍ່ເກີນ 1 ປີ.

ໝາຍເຫດ: ໄລຍະເວລາຂອງການດຳເນີນງານ ທັງ 3 ໄລຍະ ແມ່ນຂຶ້ນກັບຜົນການເຈລະຈາສັນຍາຊອກຄົ້ນ ແລະ ສໍາຫຼວດ.

5.2.3 ຂັ້ນຕອນການພັດທະນາບໍ່ແຮ່

ພາຍຫຼັງຜູ້ລົງທຶນ ໄດ້ປະຕິບັດຕາມສັນຍາຊອກຄົ້ນ-ສໍາຫຼວດ ທີ່ໄດ້ເຊັນກັບລັດຖະບານໄປແລ້ວ ແລະ ບົດວິພາກເສດຖະກິດ-ເຕັກນິກ ໄດ້ຖືກຮັບຮອງໂດຍຂະແໜງພະລັງງານ ແລະ ບໍ່ແຮ່ ພ້ອມກັບຊີ້ບອກວ່າໂຄງການດັ່ງກ່າວນັ້ນ ເປັນເສດຖະກິດ ແລະ ບົດປະເມີນຜົນກະທົບຕໍ່ສິ່ງແວດລ້ອມແບບລະອຽດໄດ້ຖືກຮັບຮອງໂດຍຂະແໜງຊັບພະຍາກອນ ທຳມະຊາດ ແລະ ສິ່ງແວດລ້ອມ, ຜູ້ລົງທຶນ ກໍ່ສາມາດສະເໜີຂໍກ້າວເຂົ້າສູ່ຂັ້ນຕອນການພັດທະນາບໍ່ແຮ່ (ການຊຸດຄົ້ນ ແລະ ປຸງແຕ່ງ) ໂດຍສອດຄອງກັບກົດໝາຍ ແລະ ລະບຽບການກ່ຽວຂ້ອງ.

ຂັ້ນຕອນການພິຈາລະນາອະນຸຍາດ ແລະ ອອກໃບອະນຸຍາດລົງທຶນ ຂະແໜງແຮ່ທາດ

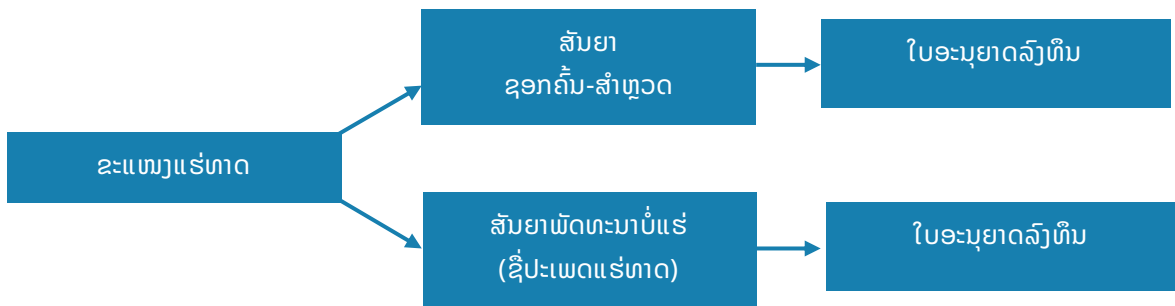
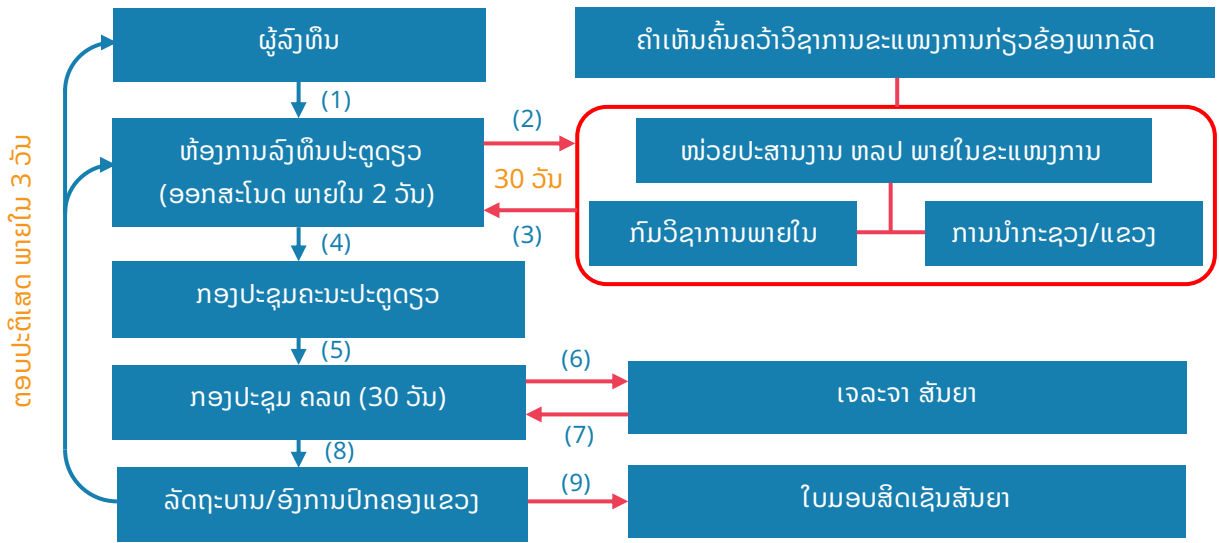

ຫມາຍເຫດ: ພາຍຫລັງຜູ້ລົງທຶນ ໄດ້ຮັບໃບອະນຸຍາດລົງທຶນແລ້ວ ຜູ້ລົງທຶນຕ້ອງໄດ້ຂໍໃບອະນຸຍາດ ຊອກຄົ້ນ ແລະ ສໍາຫຼວດແຮ່ທາດ ແລະ ໃບອະນຸຍາດດໍາເນີນກິດຈະການ ພັດທະນາບໍ່ແຮ່ ກັບກະຊວງ ພະລັງງານ ແລະ ບໍ່ແຮ່.

5.2.4 ການວາງເງິນຄໍ້າປະກັນ ກ່ຽວກັບແຮ່ທາດ

ການວາງເງິນຄໍ້າປະກັນ ໃບອະນຸຍາດລົງທຶນ ສໍາລັບກິດຈະການກ່ຽວກັບແຮ່ທາດ ແລະ ສັນຍາຊອກຄົ້ນແຮ່ທາດ ມີດັ່ງນີ້:

ເນື້ອທີ່ດິນສໍາປະທານ	ເງິນຄໍ້າປະກັນ
1 ກມ ² ລົງມາ	20.000 ໂດລາສະຫະລັດ
1-100 ກມ ²	50.000 ໂດລາສະຫະລັດ
100 ກມ ²	100.000 ໂດລາສະຫະລັດ

ການວາງເງິນຄໍ້າປະກັນ ການຊອກຄົ້ນແຮ່ທາດອະໂລຫະ ສໍາລັບອຸດສາຫະກໍາ ໃຫ້ປະຕິບັດ ດັ່ງນີ້:

ບໍລິມາດຊອກຄົ້ນ / ປີ	ເງິນຄໍ້າປະກັນ
ໜ້ອຍກວ່າ 100.000 ມ ³	10.000 ໂດລາສະຫະລັດ
100.000 ມ ³ ຂຶ້ນໄປ	30.0 ໂດລາສະຫະລັດ

5.3 ການລົງທຶນ ກິດຈະການສໍາປະທານ ຂະແໜງໄຟຟ້າ

5.3.1 ການລົງທຶນໃນທຸລະກິດໄຟຟ້າ

ການລົງທຶນກ່ຽວກັບທຸລະກິດໄຟຟ້າ ແບ່ງອອກເປັນ 3 ປະເພດ (ກົດໝາຍວ່າດ້ວຍໄຟຟ້າ, 2017) ຄື:

- ທຸລະກິດບໍລິການໄຟຟ້າທົ່ວໄປ: ປະກອບມີ ການວາງແຜນ, ການສໍາຫຼວດເກັບກຳຂໍ້ມູນ, ການອອກແບບ, ການກໍ່ສ້າງ, ການຕິດຕັ້ງ, ການດໍາເນີນງານ, ການບໍລິການ ແລະ ການບໍາລຸງຮັກສາອຸປະກອນ ແລະ ສິ່ງປະກອບສ້າງຂອງໂຄງການໄຟຟ້າ;

ບຸກຄົນ, ນິຕິບຸກຄົນ ຫຼື ການຈັດຕັ້ງ ທີ່ມີຈຸດປະສົງດໍາເນີນທຸລະກິດນີ້ ແມ່ນຕ້ອງຍື່ນຄໍາຮ້ອງ ແລະ ເອກະສານປະກອບຕໍ່ຫ້ອງການບໍລິການ ການລົງທຶນປະຕູດຽວ ຂະແໜງແຜນການ ແລະ ການລົງທຶນ ຕາມກົດໝາຍວ່າດ້ວຍການສົ່ງເສີມການລົງທຶນ (ປີ 2016) ແລະ ກົດໝາຍທີ່ກ່ຽວຂ້ອງ ແລະ ຕ້ອງຂໍອະນຸຍາດດໍາເນີນທຸລະກິດນໍາຂະແໜງພະລັງງານ ແລະ ບໍ່ແຮ່.

- ທຸລະກິດສໍາປະທານສາຍສົ່ງໄຟຟ້າ: ແມ່ນທຸລະກິດທີ່ລັດຖະບານໃຫ້ສໍາປະທານໃນຮູບແບບ BOT ແກ່ນິຕິບຸກຄົນລາວ ໃຫ້ດໍາເນີນການສຶກສາ, ອອກແບບ, ກໍ່ສ້າງ, ດໍາເນີນງານ ແລະ ມອບໂອນໃຫ້ລັດຖະບານ ເມື່ອສິ້ນສຸດອາຍຸສໍາປະທານ ຕາມກຳນົດໃນສັນຍາສໍາປະທານ (ສາຍສົ່ງ 500 kV ຂຶ້ນໄປ ຕ້ອງໄດ້ຮັບອະນຸຍາດຈາກ ຄະນະປະຈຳສະພາແຫ່ງຊາດ) (ມາດຕາ 78), ຮູບການລົງທຶນສາມາດປະຕິບັດໄດ້ໂດຍການຮ່ວມທຶນລະຫວ່າງ ເອກະຊົນພາຍໃນ ຫຼື ຕ່າງປະເທດ ໂດຍຜ່ານຮູບແບບການປະມູນ ຫຼື ຮູບແບບ ບໍ່ຜ່ານການປະມູນ (ມາດຕາ 79).

- ທຸລະກິດຜະລິດໄຟຟ້າສະເພາະ: ແມ່ນທຸລະກິດທີ່ໄດ້ຮັບສໍາປະທານຈາກລັດຖະບານ ຊຶ່ງດໍາເນີນກິດຈະການກ່ຽວກັບການຜະລິດໄຟຟ້າ ຫຼື ທັງຜະລິດ ແລະ ສົ່ງໄຟຟ້າໄປຄ່ຽງຄູ່ກັນ (ມາດຕາ 42). ຂັ້ນການອະນຸຍາດຕໍ່ການດໍາເນີນທຸລະກິດຜະລິດໄຟຟ້າສະເພາະ (ມາດຕາ 43) ມີດັ່ງນີ້:

- ໂຄງການທີ່ມີກຳລັງຕິດຕັ້ງ 5 MW ລົງມາ ແມ່ນເຈົ້າແຂວງ, ເຈົ້າຄອງນະຄອນຫຼວງ ເປັນຜູ້ພິຈາລະນາ;
- ໂຄງການທີ່ມີກຳລັງຕິດຕັ້ງ 5 MW-100 MW ແມ່ນລັດຖະບານ ພິຈາລະນາ;
- ໂຄງການທີ່ມີກຳລັງຕິດຕັ້ງ 100 MW ຂຶ້ນໄປ ແລະ ໂຄງການທີ່ມີອ່າງເກັບນໍ້າຫຼາຍກວ່າ 10.000 ເຮັກຕາ ຂຶ້ນໄປ ແລະ/ຫຼື ໂຄງການມີຜົນກະທົບຕໍ່ປະຊາຊົນ ທີ່ຕ້ອງຖືກຍົກຍ້າຍຫຼາຍກວ່າ 500 ຄອບຄົວ ແມ່ນຄະນະປະຈຳສະພາແຫ່ງຊາດ ເປັນຜູ້ພິຈາລະນາຕາມການສະເໜີຂອງລັດຖະບານ.

5.3.2 ຮູບແບບການລົງທຶນໃນທຸລະກິດຜະລິດໄຟຟ້າສະເພາະ

ຮູບແບບການລົງທຶນໃນທຸລະກິດຜະລິດໄຟຟ້າສະເພາະ ໄດ້ກຳນົດຢູ່ໃນມາດຕາ 44, 45 ແລະ 46 ຂອງກົດໝາຍວ່າດ້ວຍໄຟຟ້າ ຊຶ່ງມີ 3 ຮູບແບບຄື:

1) Build, Operate and Transfer (BOT): ກໍ່ສ້າງ, ເປັນເຈົ້າຂອງ, ດໍາເນີນງານ ແລະ ມອບໂອນໃຫ້ລັດຖະບານ ເມື່ອສິ້ນສຸດສັນຍາອາຍຸສໍາປະທານຕາມສັນຍາສໍາປະທານ ແມ່ນໂຄງການໄຟຟ້າພະລັງງານນໍ້າ ທີ່ມີກຳລັງຕິດຕັ້ງ 5 MW ຂຶ້ນໄປ.

2) Build, Own and Operate (BOO): ກໍ່ສ້າງ, ເປັນເຈົ້າຂອງ ແລະ ດໍາເນີນງານ ລວມມີ: ໂຄງການໄຟຟ້າພະລັງງານນໍ້າຂະໜາດນ້ອຍ, ໂຄງການໄຟຟ້າພະລັງງານຄວາມຮ້ອນ, ພະລັງງານແສງຕາເວັນ, ພະລັງງານລົມ ແລະ ອື່ນໆ ຕາມການກຳນົດຂອງລັດຖະບານ;

3) ຮູບແບບອື່ນ ຕາມການກຳນົດຂອງລັດຖະບານ.

5.3.3 ການຈັດຫາຜູ້ພັດທະນາໂຄງການໃນທຸລະກິດຜະລິດໄຟຟ້າສະເພາະ

ການຈັດຫາຜູ້ພັດທະນາໂຄງການໃນທຸລະກິດຜະລິດໄຟຟ້າສະເພາະ ຕ້ອງດຳເນີນດ້ວຍ 2 ຮູບແບບ ຄື:

- 1) ຜ່ານການປະມູນ: ແມ່ນໂຄງການທີ່ລັດຖະບານມີຂໍ້ມູນເບື້ອງຕົ້ນ ຈາກການສຶກສາ ເກັບກຳ ແລະ ລວບລວມຂໍ້ມູນຂອງລັດຖະບານ ທີ່ພຽງພໍຈະສາມາດຈັດປະມູນໄດ້;
- 2) ບໍ່ຜ່ານການປະມູນ: ໃນປັດຈຸບັນ ໂຄງການສ່ວນໃຫຍ່ແມ່ນດຳເນີນຕາມຂັ້ນຕອນນີ້ ຊຶ່ງແມ່ນໂຄງການທີ່ປະເທດຊາດ ໄດ້ຜົນປະໂຫຍດສູງກວ່າຜົນປະໂຫຍດທີ່ໄດ້ກຳນົດໄວ້ໃນກົດໝາຍ ທີ່ມີເງື່ອນໄຂຄົບຖ້ວນທາງດ້ານເຕັກນິກ ແລະ ການເງິນທີ່ແນ່ນອນ ແລະ ເປັນໂຄງການນຳໃຊ້ເຕັກໂນໂລຊີໃໝ່ໃນ ສປປ ລາວ ຫຼື ເປັນໂຄງການ ທີ່ມີລັກສະນະຍຸດທະສາດຂອງລັດຖະບານ (ມາດຕາ 25).

5.3.4 ຂັ້ນຕອນການພັດທະນາໂຄງການທີ່ບໍ່ຜ່ານການປະມູນ

ຂັ້ນຕອນການພັດທະນາໂຄງການທີ່ບໍ່ຜ່ານການປະມູນ ແມ່ນຜູ້ພັດທະນາທີ່ຖືກຄັດເລືອກ (ເງື່ອນໄຂການພິຈາລະນາອະນຸມັດໂຄງການທີ່ບໍ່ຜ່ານການປະມູນ ໄດ້ກຳນົດໄວ້ໃນລະບຽບການຕ່າງຫາກ) ໂດຍມີຂັ້ນຕອນການຈັດຕັ້ງປະຕິບັດ ດັ່ງນີ້:

- ບົດບັນທຶກຄວາມເຂົ້າໃຈ (MOU);
- ການພັດທະນາໂຄງການ (PDA);
- ການສຳປະທານໂຄງການ (CA)

5.3.5 ບົດບັນທຶກຄວາມເຂົ້າໃຈ (MOU) ເພື່ອສຶກສາຄວາມເປັນໄປໄດ້ໂຄງການ

ຜູ້ລົງທຶນ ທີ່ມີຈຸດປະສົງດຳເນີນທຸລະກິດກ່ຽວກັບພະລັງງານໄຟຟ້າ ຕ້ອງຂໍອະນຸຍາດລົງເກັບກຳຂໍ້ມູນເບື້ອງຕົ້ນຈາກຂະແໜງການພະລັງງານ ແລະ ບໍ່ແຮ່ ເພື່ອກຳນົດຈຸດທີ່ຕັ້ງຂອງໂຄງການທີ່ຕ້ອງການແລ້ວ ໃຫ້ປະກອບຄຳຮ້ອງຂໍລົງທຶນ ແລະ ເອກະສານກ່ຽວຂ້ອງ ຍື່ນຄຳຮ້ອງຂໍລົງທຶນ ກັບຫ້ອງການບໍລິການ ການລົງທຶນປະຕູດຽວຂັ້ນສູນກາງ ຫຼື ຂັ້ນແຂວງ ຕາມຂັ້ນຄຸ້ມຄອງ ເພື່ອຂໍອະນຸມັດ ເຊັນບົດບັນທຶກຄວາມເຂົ້າໃຈ (MOU) ກັບລັດຖະບານ ຫຼື ແຂວງ ເພື່ອດຳເນີນການສຶກສາຄວາມເປັນໄປໄດ້ ໂດຍປະຕິບັດຕາມຂັ້ນຕອນ ດັ່ງນີ້:

ລ/ດ	ຄລທ ຂັ້ນສູນກາງ ເປັນຜູ້ພິຈາລະນາ ກຳລັງການຕິດຕັ້ງ ຫຼາຍກວ່າ 5 MW ຂຶ້ນໄປ	ຄລທ ຂັ້ນແຂວງ ເປັນຜູ້ພິຈາລະນາ ກຳລັງການຕິດຕັ້ງ ນ້ອຍກວ່າ ຫຼື ເທົ່າກັບ 5 MW ລົງມາ
1	ການພັດທະນາພະລັງງານໄຟຟ້ານໍ້າຕົກ	ການພັດທະນາພະລັງງານໄຟຟ້ານໍ້າຕົກ
2	ການພັດທະນາພະລັງງານໄຟຟ້າດ້ວຍລົມ	ການພັດທະນາພະລັງງານໄຟຟ້າດ້ວຍລົມ
3	ການພັດທະນາພະລັງງານໄຟຟ້າດ້ວຍແສງຕາເວັນ	ການພັດທະນາພະລັງງານໄຟຟ້າດ້ວຍແສງຕາເວັນ
4	ການພັດທະນາພະລັງງານໄຟຟ້າດ້ວຍຄວາມຮ້ອນ	ການພັດທະນາພະລັງງານໄຟຟ້າດ້ວຍຄວາມຮ້ອນ

ອີງຕາມ ກົດໝາຍວ່າດ້ວຍໄຟຟ້າ (ສະບັບປັບປຸງ) ເລກທີ 19/ສພຊ. ວັນທີ 9 ພຶດສະພາ 2017, ມາດຕາ 43 ການອະນຸຍາດດຳເນີນທຸລະກິດໄຟຟ້າສະເພາະ.

- ❑ ຂອບເຂດໜ້າວຽກທີ່ຕ້ອງປະຕິບັດໃນໄລຍະບົດບັນທຶກຄວາມເຂົ້າໃຈ (MOU) ປະກອບມີ:
 - ໄລຍະເວລາຂອງບົດບັນທຶກຄວາມເຂົ້າໃຈ (MOU) ການດາເນີນງານສຶກສາຄວາມເປັນໄປໄດ້ໂຄງການ ພັດທະນາພະລັງງານໄຟຟ້າ ແມ່ນມີອາຍຸບໍ່ເກີນ 24 ເດືອນ ຊຶ່ງໃນນັ້ນ ຜູ້ພັດທະນາ ຈະຕ້ອງປະຕິບັດ ຄື:
 - 1) ການສຶກສາຄວາມເປັນໄປໄດ້ (ບົດວິພາກເສດຖະກິດ-ເຕັກນິກ “FS”) ຈະຕ້ອງປະຕິບັດຕາມ ລະບຽບການ ແລະ ບົດແນະນຳຂອງກະຊວງພະລັງງານ ແລະ ບໍ່ແຮ່; ແລະ ສະເພາະໂຄງການ ພັດທະນາແຫຼ່ງຜະລິດໄຟຟ້າຕາມລຳນ້ຳຂອງຕ້ອງດຳເນີນຕາມທຸກຂັ້ນຕອນຕາມກອບສັນຍາ 1995 ແລະ ບົດແນະນຳທີ່ກ່ຽວຂ້ອງ ຂອງ ກອງເລຂາແມ່ນ້ຳຂອງສາກົນ (MRCs);
 - 2) ບົດປະເມີນຜົນກະທົບຕໍ່ສິ່ງແວດລ້ອມ ແບບລະອຽດ Environmental Impact Assessment “EIA” ຫຼື ບົດລາຍງານການສຶກສາເບື້ອງຕົ້ນ ກ່ຽວກັບຜົນກະທົບຕໍ່ ສິ່ງແວດລ້ອມ Initial Environmental Examination (IEE).

5.3.6 ຂັ້ນຕອນສັນຍາພັດທະນາໂຄງການ (PDA)

ພາຍຫຼັງທີ່ຜູ້ລົງທຶນ ໄດ້ສຳເລັດພັນທະຂອງຕົນ ຕາມທີ່ໄດ້ກຳນົດໄວ້ໃນ MOU (ໃນນັ້ນບົດ FS, ບົດ EIA/IEE ໄດ້ຮັບການຮັບຮອງໂດຍຂະແໜງການທີ່ກ່ຽວຂ້ອງ) ແລ້ວ, ຜູ້ລົງທຶນ ສາມາດສະເໜີຂໍເຂົ້າສູ່ການສຶກສາ ຄວາມເປັນໄປໄດ້ລະອຽດ ຫຼື ເອີ້ນວ່າ ຂັ້ນຕອນພັດທະນາໂຄງການ ບົນພື້ນຖານການເຊັນສັນຍາພັດທະນາໂຄງການ ກັບລັດຖະບານ, ໃນຂັ້ນຕອນຕໍ່ໄປນີ້ ຜູ້ລົງທຶນ ແມ່ນຈະຕ້ອງໄດ້ປະສານງານກັບກະຊວງພະລັງງານ ແລະ ບໍ່ແຮ່ ຊຶ່ງຈະ ມີລາຍລະອຽດ ແລະ ຂັ້ນຕອນ ທີ່ຕ້ອງປະຕິບັດຕາມລະບຽບຂອງກະຊວງພະລັງງານ ແລະ ບໍ່ແຮ່. ການເຈລະຈາ ສັນຍາ ແມ່ນສົມທົບໂດຍກົງກັບ ກະຊວງພະລັງງານ ແລະ ບໍ່ແຮ່ ໂດຍຈະນຳຜົນການເຈລະຈາສັນຍາພັດທະນາ ໂຄງການ ນຳສະເໜີຕໍ່ ຄລທ.ສ ພິຈາລະນາ ແລ້ວລາຍງານລັດຖະບານ ເພື່ອອອກແຈ້ງການ ແລະ ໃບມອບສິດເຊັນ ສັນຍາພັດທະນາໂຄງການ.

5.3.7 ຂັ້ນຕອນການສຳປະທານໂຄງການ (CA)

ຂັ້ນຕອນນີ້ ກໍ່ຄ້າຍຄືກັບຂັ້ນຕອນຂໍພັດທະນາໂຄງການ (PDA) ແຕ່ກ່ອນຈະເຊັນສັນຍາສຳປະທານ ໂຄງການ (CA) ຜູ້ລົງທຶນ ແມ່ນຈະຕ້ອງໄດ້ສ້າງຕັ້ງບໍລິສັດໂຄງການ (Project Company) ເພື່ອເຊັນສັນຍາສຳ ປະທານໂຄງການ (CA) ກັບລັດຖະບານ ຊຶ່ງປະກອບເອກະສານຕໍ່ໄປນີ້:

1. ສັນຍາຂາຮຸ້ນພາຍໃນຜູ້ລົງທຶນດ້ວຍກັນ ລວມທັງວິສາຫະກິດໃດໜຶ່ງຂອງລັດຖະບານ ຕາມການຕົກລົງ ມອບໝາຍຂອງລັດຖະບານ ເພື່ອຖືຮຸ້ນໃນໂຄງການ/ບໍລິສັດ;
2. ປະກອບຄຳຮ້ອງຕາມແບບຄຳຮ້ອງຂໍສ້າງຕັ້ງບໍລິສັດ ໂຄງການ ໂດຍມີເອກະສານປະກອບຄືກັບເອກະສານ ປະກອບໃນການຍື່ນຄຳຮ້ອງຂໍລົງທຶນໃນຂະແໜງພະລັງງານໄຟຟ້າໃນເບື້ອງຕົ້ນ ໂດຍແນບສັນຍາຂາຮຸ້ນ ແລະ ເອກະສານກ່ຽວຂ້ອງ.

ຂະບວນການພິຈາລະນາອະນຸຍາດ ແລະ ອອກໃບອະນຸຍາດລົງທຶນ ຂະແໜງພະລັງງານໄຟຟ້າ

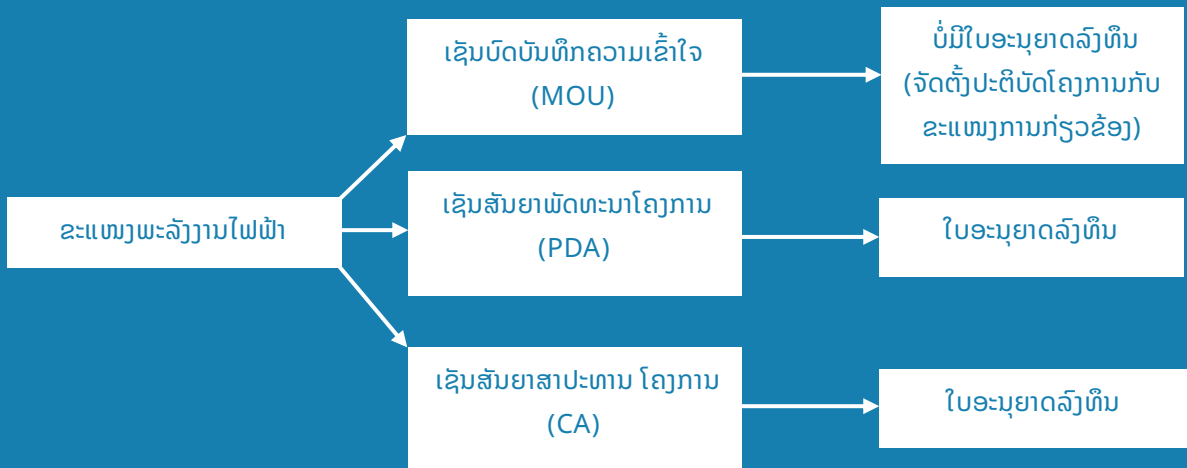
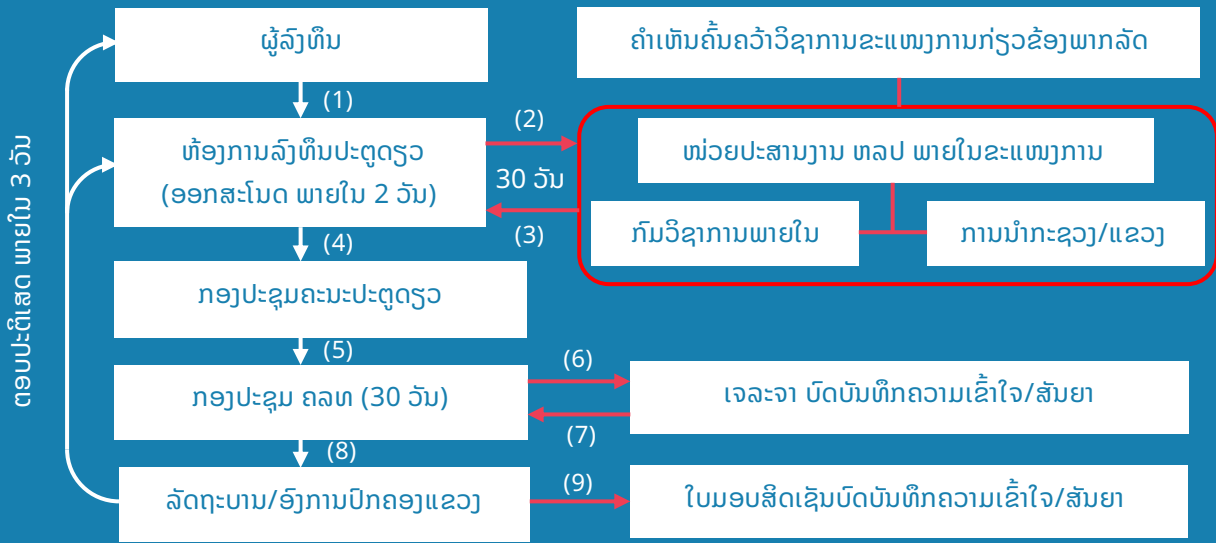

ພາຍຫລັງໄດ້ຮັບການສ້າງຕັ້ງບໍລິສັດໂຄງການແລ້ວ, ຂະແໜງແຜນການ ແລະ ການລົງທຶນ ອອກໃບອະນຸຍາດລົງທຶນ (ກິດຈະການໄຟຟ້າ) ໃຫ້ແກ່ຜູ້ລົງທຶນ ເພື່ອສາມາດເຊັນສັນຍາສຳປະທານກັບລັດຖະບານ ເພື່ອກ້າວໄປສູ່ການຈັດຕັ້ງປະຕິບັດແຜນການດຳເນີນງານຕໍ່ໄປ.

ການເຊັນບົດບັນທຶກຄວາມເຂົ້າໃຈ, ສັນຍາພັດທະນາໂຄງການ ແລະ ສັນຍາສຳປະທານ ກັບຜູ້ລົງທຶນ ໂດຍແມ່ນຂະແໜງແຜນການ ແລະ ການລົງທຶນ ຕາງໜ້າໃຫ້ລັດຖະບານລົງນາມ ເປັນຄູ່ສັນຍາ.

5.3.8 ການວາງເງິນຄຳປະກັນ ການພັດທະນາພະລັງງານໄຟຟ້າ

ການວາງເງິນຄຳປະກັນ ບົດບັນທຶກຄວາມເຂົ້າໃຈ (MOU), ສັນຍາພັດທະນາໂຄງການ (PDA) ມີດັ່ງນີ້:

ກຳລັງຕິດຕັ້ງ	ເງິນຄຳປະກັນ
5 MW ລົງມາ	30.000 ໂດລາສະຫະລັດ
ສູງກວ່າ 5 MW - 100 MW	50.000 ໂດລາສະຫະລັດ
100 MW ຂຶ້ນໄປ	100.0 ລາສະຫະລັດ

5.4 ຄໍາຮ້ອງ ແລະ ເອກະສານປະກອບ ໃນກິດຈະການສໍາປະທານ

- 1) ຄໍາຮ້ອງຂໍລົງທຶນ ຕາມແບບພິມ;
- 2) ບົດສະເໜີຫຍໍ້ກ່ຽວກັບການພັດທະນາໂຄງການ ຍິ່ງຢືນໂດຍປະທານ ຫຼື ອໍານວຍການໃຫຍ່ ຂອງ ບໍລິສັດ (ຫຼື ຜູ້ຖືກມອບສິດ);
- 3) ສໍາເນົາປະຫວັດຂອງບໍລິສັດສະບັບຫຼ້າສຸດ, ປະຫວັດ ແລະ ປະສົບການຂອງຜູ້ລົງທຶນ ຫຼື ບໍລິສັດ, ບັດປະຈໍາຕົວ, ໃບແຈ້ງໂທດ, ສໍາເນົາໜັງສືເດີນທາງ, ໃບອະນຸຍາດ ຫຼື ໃບທະບຽນວິສາຫະກິດ ຂອງ ບໍລິສັດ;
- 4) ສັນຍາຮ່ວມ ພ້ອມຍິ່ງຢືນທະບຽນສານຢູ່ ສປປ ລາວ (ໃນກໍລະນີ ມີສອງບໍລິສັດຂຶ້ນໄປ);
- 5) ໃບມອບສິດ ໃຫ້ຜູ້ຕາງໜ້າບັນດາຂາຮຸ້ນ ຫຼື ບໍລິສັດ. ໃນກໍລະນີ ບຸກຄົນດັ່ງກ່າວບໍ່ຢູ່ໃນຕໍາແໜ່ງສູງສຸດ ຂອງບໍລິສັດ;
- 6) ແຜນທີ່ ຈຸດພິກັດ ຈຸດສະຖານທີ່ຕັ້ງຂອງໂຄງການ;
- 7) ເອກະສານກ່ຽວກັບຂໍ້ມູນທາງດ້ານເຕັກນິກຂອງໂຄງການເບື້ອງຕົ້ນ;
- 8) ເອກະສານກ່ຽວກັບການລົງເກັບຂໍ້ມູນເບື້ອງຕົ້ນຂອງໂຄງການ (ຖ້າມີ);
- 9) ໜັງສືຍິ່ງຢືນຖານະການເງິນຂອງບໍລິສັດຈາກສະຖາບັນການເງິນ ຫຼື ທະນະຄານ;
- 10) ປະກອບເອກະສານ ຕາມແບບຟອມຂອງຂະແໜງການກ່ຽວຂ້ອງ;
- 11) ໃນກໍລະນີທີ່ທ່ານມີຂໍ້ມູນສະເພາະຂອງໂຄງການ ສະເໜີເພີ່ມເຕີມ ເຂົ້າໃນຄໍາຮ້ອງຂໍລົງທຶນ.

ຄໍາຮ້ອງທີ່ຍື່ນ ຈໍານວນ 6 ຊຸດ ແລະ ຜູ້ລົງທຶນຕ້ອງເກັບສໍາເນົາຄໍາຮ້ອງຂໍລົງທຶນ 1 ສະບັບ ໄວ້ເປັນຫລັກຖານ.

5.5 ການພັດທະນາເຂດເສດຖະກິດພິເສດ (SEZ)

5.5.1 ເຂດເສດຖະກິດພິເສດ (SEZ)

ເຂດເສດຖະກິດພິເສດ ຂຽນຫຍໍ້ວ່າ “ຂສພ” ຂຽນເປັນພາສາອັງກິດ: Special Economic Zone “SEZ” ແມ່ນເຂດທີ່ມີກົນໄກຄຸ້ມຄອງບໍລິຫານສະເພາະ ເພື່ອສ້າງເງື່ອນໄຂໃຫ້ແກ່ການດຶງດູດການລົງທຶນ ທີ່ນໍາໃຊ້ເຕັກໂນໂລຊີສູງ, ນໍາໃຊ້ນະວັດຕະກໍາໃນການຜະລິດກະສິກໍາເປັນສິນຄ້າ, ການຜະລິດທີ່ສະອາດ, ປະຢັດຊັບພະຍາກອນທໍາມະຊາດ ແລະ ພະລັງງານ ເພື່ອການພັດທະນາແບບຍືນຍົງ ແລະ ເປັນມິດກັບສິ່ງແວດລ້ອມ.

ເຂດເສດຖະກິດພິເສດ ຖືກສ້າງຕັ້ງຂຶ້ນໂດຍການຕົກລົງເຫັນດີຂອງລັດຖະບານ ເປັນຜູ້ພິຈາລະນາຕົກລົງສ້າງຕັ້ງເຂດເສດຖະກິດພິເສດ ຕາມການຄົ້ນຄວ້າ ແລະ ສະເໜີຂອງຄະນະກໍາມະການສັງເກດ ແລະ ຄຸ້ມຄອງການລົງທຶນ ຂັ້ນສູນກາງ ຊຶ່ງອາດປະກອບມີ: ນິຄົມອຸດສາຫະກໍາ, ເຂດພັດທະນາກະສິກໍາ, ອຸດສາຫະກໍາປຸງແຕ່ງເພື່ອສົ່ງອອກ, ການພັດທະນາເຕັກໂນໂລຊີ ແລະ ຂໍ້ມູນ ຂ່າວສານ, ການບໍລິການ, ການຄ້າ, ການທ່ອງທ່ຽວ.

ໂຄງສ້າງການຄຸ້ມຄອງເຂດເສດຖະກິດພິເສດ

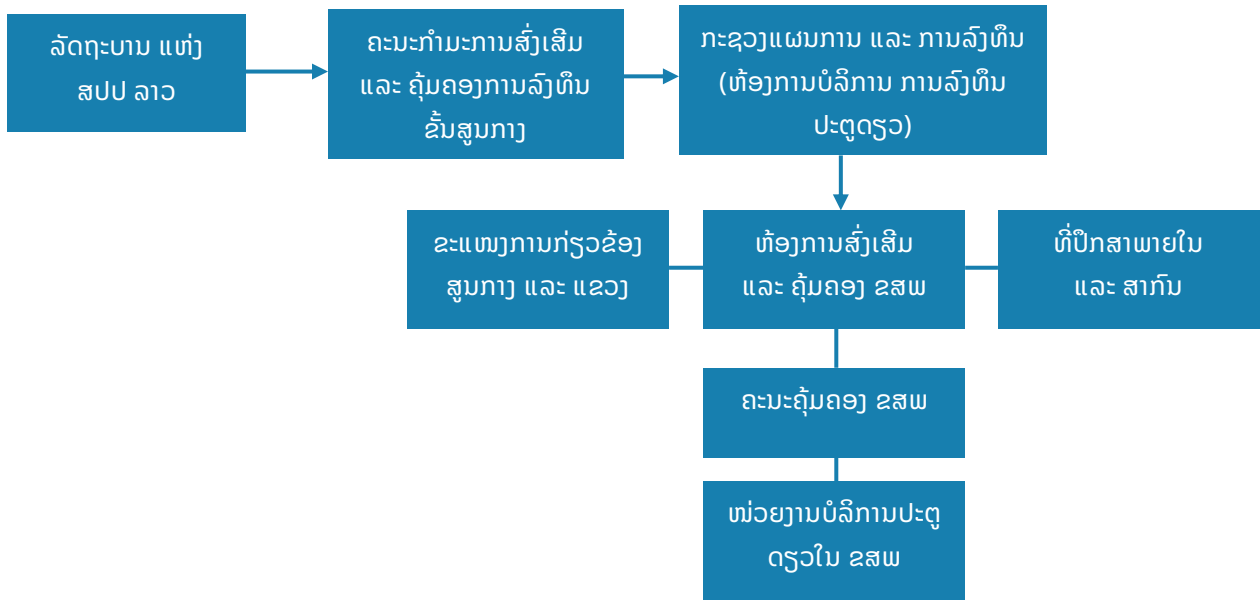

5.5.2 ຫ້ອງການສົ່ງເສີມ ແລະ ຄຸ້ມຄອງເຂດເສດຖະກິດພິເສດ

ຫ້ອງການສົ່ງເສີມ ແລະ ຄຸ້ມຄອງເຂດເສດຖະກິດພິເສດ “ຫຂສພ” ມີຖານະເທົ່າກົມ ຂຶ້ນກັບກະຊວງ ແຜນການ ແລະ ການລົງທຶນ ໂດຍໄດ້ຮັບການຊີ້ນຳຈາກລັດຖະມົນຕີ, ຮອງລັດຖະມົນຕີ ຕາມການມອບໝາຍ.

ຫ້ອງການສົ່ງເສີມ ແລະ ຄຸ້ມຄອງເຂດເສດຖະກິດພິເສດ ເປັນເສນາທິການໃຫ້ກະຊວງແຜນການ ແລະ ການລົງທຶນ ໃນການຄົ້ນຄວ້າ, ວາງນະໂຍບາຍ, ແຜນຍຸດທະສາດ, ກົດໝາຍ ແລະ ລະບຽບການ ກ່ຽວກັບເຂດ ເສດຖະກິດພິເສດ.

5.5.3 ຄະນະຄຸ້ມຄອງ ຂສພ

ຄະນະຄຸ້ມຄອງ ຂສພ ແມ່ນກົງຈັກການຈັດຕັ້ງໜຶ່ງ ທີ່ຂຶ້ນກັບກະຊວງ ຜທ ມີຖານະເທົ່າພະແນກການ ຂັ້ນ ແຂວງ ປະກອບມີຂະແໜງການ, ໜ່ວຍງານ ແລະ ວິຊາການຈຳນວນໜຶ່ງ.

ແຂວງ, ນະຄອນຫຼວງ ທີ່ໄດ້ຮັບອະນຸຍາດສ້າງຕັ້ງ ຂສພ ຈະມີຄະນະຄຸ້ມຄອງເຂດ ຄະນະໜຶ່ງເປັນຜູ້ຄຸ້ມ ຄອງ ແລະ ບໍລິຫານ ຂສພ ເພື່ອເປັນໃຈກາງປະສານງານ ອຳນວຍຄວາມສະດວກແກ່ການພັດທະນາ ແລະ ການ ລົງທຶນ ຢູ່ໃນ ຂສພ.

ໃນແຕ່ລະເຂດ ຈະມີການບໍລິການ ການລົງທຶນປະຕູດຽວ ໃຫ້ບໍລິການສິ່ງອຳນວຍຄວາມສະດວກແກ່ຜູ້ ລົງທຶນພາຍໃນເຂດຂອງຕົນສະເພາະ.

ການຈັດຕັ້ງປະຕິບັດເຂດເສດຖະກິດພິເສດ ແມ່ນອີງຕາມດຳລັດວ່າດ້ວຍ ເຂດເສດຖະກິດພິເສດ ສະບັບເລກທີ 188/ລບ, ລົງວັນທີ 07/06/2018.

5.5.4 ການກຳນົດ ແລະ ເງື່ອນໄຂ ຂອງການພັດທະນາ ຂສພ

ອົງການປົກຄອງທ້ອງຖິ່ນ ເປັນຜູ້ກຳນົດ ແລະ ສະເໜີເຂດເສດຖະກິດພິເສດຂອງຕົນ ໂດຍປະສານ ສົມທົບກັບ ຄະນະກຳມະການສົ່ງເສີມ ແລະ ຄຸ້ມຄອງການລົງທຶນ ຂັ້ນສູນກາງ ໃນການກຳນົດ ຂສພ ຕ້ອງມີເງື່ອນໄຂ ຄື:

- ມີວັດຖຸປະສົງ ຂອງ ຂສພ ຈະແຈ້ງ;
- ມີທີ່ຕັ້ງ ທີ່ເໝາະສົມ, ກຳນົດເນື້ອທີ່ ແລະ ເຂດແດນ ຢ່າງຈະແຈ້ງ;
- ສອດຄອງກັບແຜນພັດທະນາເສດຖະກິດ-ສັງຄົມແຫ່ງຊາດ;
- ສອດຄອງກັບແຜນຍຸດທະສາດ ທີ່ດິນແຫ່ງຊາດ ແລະ ແຜນຍຸດທະສາດການພັດທະນາ ຂສພ;
- ກຳນົດອາຍຸການພັດທະນາ ຂສພ ທີ່ຊັດເຈນ;
- ກຳນົດແຈ້ງຜົນປະໂຫຍດຂອງລັດ, ປະຊາຊົນ, ຜູ້ພັດທະນາເຂດ ແລະ ຜູ້ລົງທຶນ;
- ກຳນົດນະໂຍບາຍສົ່ງເສີມ ທີ່ຈະແຈ້ງ;
- ມີການດຳເນີນການປະເມີນຜົນທາງດ້ານເສດຖະກິດ-ເຕັກນິກ;
- ມີການດຳເນີນການປະເມີນຜົນກະທົບຕໍ່ສິ່ງແວດລ້ອມ ໂດຍສອດຄອງກັບ ດຳລັດວ່າດ້ວຍການປະເມີນຜົນກະທົບຕໍ່ສິ່ງແວດລ້ອມ;
- ຢູ່ພາຍໃຕ້ການຄຸ້ມຄອງຂອງລັດຖະບານ ຫຼື ອົງການປົກຄອງຂັ້ນແຂວງ.

5.5.5 ການສະເໜີຂໍພັດທະນາ ແລະ ເງື່ອນໄຂ ຂອງຜູ້ພັດທະນາ ຂສພ

ຜູ້ທີ່ມີຈຸດປະສົງລົງທຶນພັດທະນາ ຂສພ ຕ້ອງເປັນນິຕິບຸກຄົນ ຍິນຄ້າຮ້ອງ ພ້ອມດ້ວຍເອກະສານປະກອບ ຕໍ່ຫ້ອງການບໍລິການ ການລົງທຶນປະຕູດຽວ ຂັ້ນສູນກາງ.

ໃນກໍລະນີ ມີຜູ້ສະເໜີຂໍພັດທະນາ ຂສພ ແຫ່ງດຽວ ແຕ່ສອງບໍລິສັດ ຂຶ້ນໄປ ຕ້ອງຜ່ານການຄັດເລືອກຕາມທີ່ກຳນົດໄວ້ໃນກົດໝາຍ ວ່າດ້ວຍການສົ່ງເສີມການລົງທຶນ, ໂດຍຜູ້ມີຈຸດປະສົງລົງທຶນພັດທະນາ ຂສພ ຕ້ອງຜ່ານການພິຈາລະນາ 2 ຂັ້ນຕອນ ຄື:

1. ການພິຈາລະນາການເຊັນບົດບັນທຶກຄວາມເຂົ້າໃຈ (MOU)

ພາຍຫຼັງໄດ້ຮັບຄຳຮ້ອງຖືກຕ້ອງ ແລະ ຄົບຖ້ວນແລ້ວ ຫ້ອງການສົ່ງເສີມ ແລະ ຄຸ້ມຄອງເຂດເສດຖະກິດພິເສດ ຄົ້ນຄວ້າ ໂດຍປະສານສົມທົບກັບຂະແໜງການ ແລະ ອົງການປົກຄອງທ້ອງຖິ່ນກ່ຽວຂ້ອງ ແລ້ວລາຍງານຕໍ່ຄະນະກຳມະການສົ່ງເສີມ ແລະ ຄຸ້ມຄອງການລົງທຶນ ຂັ້ນສູນກາງ ເພື່ອພິຈາລະນາ.

ໃນກໍລະນີຄະນະກຳມະການສົ່ງເສີມ ແລະ ຄຸ້ມຄອງການລົງທຶນ ຂັ້ນສູນກາງ ຕົກລົງເຫັນດີແລ້ວ ກະຊວງແຜນການ ແລະ ການລົງທຶນ ເຊັນບົດບັນທຶກຄວາມເຂົ້າໃຈ (MOU) ເພື່ອດຳເນີນການສຳຫຼວດພື້ນທີ່, ສຶກສາຂໍ້ມູນ ແລະ ປະກອບເອກະສານ ໃຫ້ສຳເລັດພາຍໃນ 18 ເດືອນ.

□ ເອກະສານປະກອບການສະເໜີເຊັນບົດບັນທຶກຄວາມເຂົ້າໃຈ

ການສະເໜີຂໍເຊັນບົດບັນທຶກຄວາມເຂົ້າໃຈ ປະກອບດ້ວຍເອກະສານ ດັ່ງນີ້:

1. ໜັງສືຄຳຮ້ອງ;
2. ເອກະສານຢັ້ງຢືນຖານະນິຕິບຸກຄົນ;
3. ເອກະສານຢັ້ງຢືນຖານະການເງິນ;
4. ແຜນວາດເບື້ອງຕົ້ນ ເນື້ອທີ່ດິນຂອງໂຄງການ;
5. ເອກະສານອື່ນ ຕາມທີ່ໄດ້ກຳນົດໄວ້ໃນໃບຄຳຮ້ອງ.

5.5.6 ການລົງທຶນໃນ ຂສພ

ບຸກຄົນ, ນິຕິບຸກຄົນ ທັງພາຍໃນ ແລະ ຕ່າງປະເທດ ທີ່ມີຈຸດປະສົງລົງທຶນຢູ່ໃນ ຂສພ ໃຫ້ຍື່ນຄໍາຮ້ອງຕໍ່ ຄະນະຄຸ້ມຄອງເຂດ ເພື່ອພິຈາລະນາ ຕາມກົນໄກການບໍລິການປະຕູດຽວ.

ໜ່ວຍງານບໍລິການປະຕູດຽວໃນ ຂສພ



1) ກິດຈະການລົງທຶນໃນ ຂສພ

ກິດຈະການລົງທຶນໃນ ຂສພ ປະກອບມີ 2 ປະເພດ ຄື:

- ກິດຈະການທີ່ຄະນະຄຸ້ມຄອງເຂດ ຕ້ອງໄດ້ຂໍອະນຸມັດ:
ບັນຊີກິດຈະການທີ່ຄະນະຄຸ້ມຄອງເຂດ ຕ້ອງໄດ້ຂໍອະນຸມັດ ປະກອບດ້ວຍ: ກິດຈະການທີ່ຕ້ອງຂໍອະນຸມັດ ຈາກ ຄລທ.ສ ໂດຍສະເໜີຜ່ານຫ້ອງການສັ່ງເສີມ ແລະ ຄຸ້ມຄອງເຂດເສດຖະກິດພິເສດ.
- ກິດຈະການທີ່ຄະນະຄຸ້ມຄອງເຂດ ສາມາດອະນຸມັດ:
ຄະນະຄຸ້ມຄອງເຂດສາມາດອະນຸມັດໄດ້ແມ່ນກິດຈະການທີ່ບໍ່ຢູ່ໃນບັນຊີຕ້ອງຂໍການອະນຸມັດຈາກ ຄລທ.ສ. ກິດຈະການທີ່ຄະນະຄຸ້ມຄອງເຂດ ສາມາດອະນຸມັດໄດ້ມີ 2 ປະເພດ ດັ່ງນີ້:
 1. ກິດຈະການ ທີ່ຕ້ອງຂໍຄໍາເຫັນ ຈາກຂະແໜງການທີ່ກ່ຽວຂ້ອງພິຈາລະນາ ແລະ ແຈ້ງຕອບພາຍໃນ 10 ວັນ ລັດຖະການ ນັບແຕ່ວັນໄດ້ຮັບຄໍາຮ້ອງ ແລະ ເອກະສານປະກອບ ຈາກຄະນະຄຸ້ມຄອງເຂດ. ຖ້າບໍ່ມີຄໍາ ຕອບພາຍໃນ 10 ວັນລັດຖະການ ຖືວ່າເປັນການເຫັນດີ;
 2. ກິດຈະການ ທີ່ບໍ່ຕ້ອງຂໍຄໍາເຫັນ ຈາກຂະແໜງການກ່ຽວຂ້ອງພິຈາລະນາ ຄະນະຄຸ້ມຄອງເຂດ ສາມາດ ອະນຸມັດໄດ້ເລີຍ.

ຂັ້ນຕອນການພິຈາລະນາອະນຸມັດ ພາຍໃນເຂດເສດຖະກິດພິເສດ

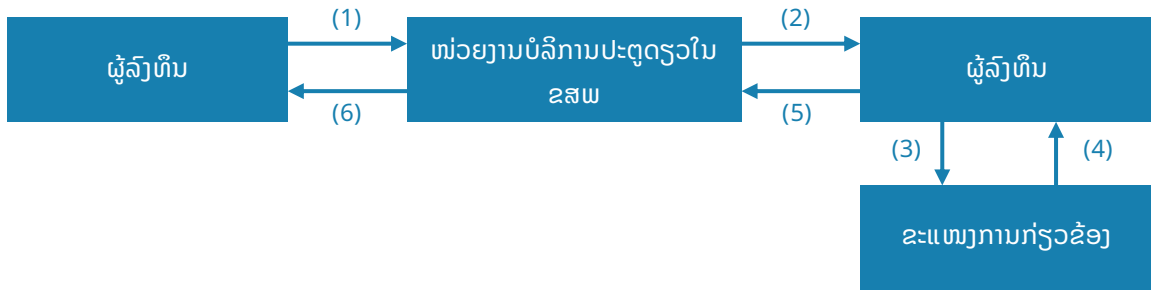

5.5.7 ເອກະສານປະກອບການລົງທຶນໃນ ຂສພ

- 1) ຄໍາຮ້ອງຂໍລົງທຶນ;
- 2) ບົດວິພາກເສດຖະກິດ-ເຕັກນິກ ຫຼື ແຜນດໍາເນີນທຸລະກິດ (ຖ້າຫາກມີຄວາມຈໍາເປັນ);
- 3) ບົດປະເມີນຜົນກະທົບເບື້ອງຕົ້ນ ຕໍ່ສິ່ງແວດລ້ອມ ແລະ ສັງຄົມ (ຖ້າຫາກມີຄວາມຈໍາເປັນ);
- 4) ສັນຍາສ້າງຕັ້ງບໍລິສັດ (ຖ້າເປັນການຮ່ວມມື);
- 5) ກົດລະບຽບບໍລິສັດ;
- 6) ເອກະສານຢັ້ງຢືນຖານະການເງິນ;
- 7) ເອກະສານການນໍາໃຊ້ທີ່ດິນ;
- 8) ເອກະສານຢັ້ງຢືນຖານະບຸກຄົນ, ນິຕິບຸກຄົນ;
- 9) ແລະ ເອກະສານກ່ຽວຂ້ອງອື່ນໆ.

ພາກທີ

06

ການລົງທຶນຮ່ວມລະຫວ່າງ

ພາກລັດ ແລະ ພາກເອກະຊົນ (PPP)

6.1 ການລົງທຶນຮ່ວມ ລະຫວ່າງ ພາກລັດ ແລະ ພາກເອກະຊົນ (PPP)

ການລົງທຶນຮ່ວມ ລະຫວ່າງ ພາກລັດ ແລະ ພາກເອກະຊົນ ຂຽນເປັນພາສາອັງກິດ ວ່າ: Public Private Partnership “PPP” ແມ່ນ ກິດຈະການລົງທຶນຮ່ວມ ລະຫວ່າງ ພາກລັດ ແລະ ພາກເອກະຊົນ ທີ່ ກິດຈະການທີ່ພາກເອກະຊົນ ເປັນຜູ້ລົງທຶນທັງໝົດເຂົ້າໃນໂຄງການຂອງລັດ ເປັນຕົ້ນ ໂຄງການກໍ່ສ້າງກິດຈະການໃໝ່, ປັບປຸງໂຄງລ່າງພື້ນຖານ ຫຼື ສະໜອງການບໍລິການສາທາລະນະ, ລວມທັງ ໂຄງການພັດທະນາກິດຈະການອື່ນໆ ເປັນຕົ້ນ ທ່ອງທ່ຽວ, ກະສິກໍາ, ພະລັງງານ, ບໍ່ແຮ່ ແລະ ອື່ນໆ ພາຍໃຕ້ສັນຍາການລົງທຶນຮ່ວມ ໃນກຳນົດເວລາອັນ ແນ່ນອນໃນການດຳເນີນງານທຸລະກິດ ທີ່ສອດຄ່ອງກັບກົດໝາຍ.

6.2 ຮູບການ ການລົງທຶນຮ່ວມ ລະຫວ່າງ ພາກລັດ ແລະ ພາກເອກະຊົນ (PPP)

ການລົງທຶນຮ່ວມ ລະຫວ່າງ ພາກລັດ ແລະ ພາກເອກະຊົນ “ການລົງທຶນຮ່ວມ” ມີ 2 ຮູບການ ດັ່ງນີ້:

1. ການລົງທຶນຮ່ວມ ໂດຍມີພາກລັດເຂົ້າຮ່ວມລົງທຶນ;
2. ການລົງທຶນຮ່ວມ ໂດຍພາກເອກະຊົນລົງທຶນທັງໝົດ.

1. ການລົງທຶນຮ່ວມ ໂດຍມີພາກລັດເຂົ້າຮ່ວມລົງທຶນ

ການລົງທຶນຮ່ວມ ໂດຍມີພາກລັດເຂົ້າຮ່ວມລົງທຶນ ແມ່ນ ການປະກອບທຶນສົມທົບຂອງລັດໂດຍກົງ ເຂົ້າ ໃນການພັດທະນາໂຄງການຮ່ວມກັບພາກເອກະຊົນ ໂດຍອີງຕາມຜົນຂອງການສຶກສາຄວາມເປັນໄປໄດ້ທາງດ້ານເສດຖະກິດ-ເຕັກນິກ ບົນພື້ນຖານການຕົກລົງເຫັນດີຂອງລັດຖະບານ ຫຼື ການຮັບຮອງໂດຍສະພາແຫ່ງຊາດ ຫຼື ສະພາ ປະຊາຊົນຂັ້ນແຂວງ ຕາມທີ່ໄດ້ກຳນົດໄວ້ໃນກົດໝາຍ ແລະ ລະບຽບການທີ່ກ່ຽວຂ້ອງ ໃນແຕ່ລະກໍລະນີ.

ລັດຈະເຂົ້າຮ່ວມລົງທຶນ ຕາມຮູບແບບທີ່ໄດ້ກຳນົດໄວ້ ໃນດຳລັດວ່າດ້ວຍການລົງທຶນຮ່ວມ PPP ຖ້າຜົນ ຂອງການສຶກສາຄວາມເປັນໄປໄດ້ທາງດ້ານເສດຖະກິດ-ເຕັກນິກ ມີປະສິດພາບສູງ, ມີການນຳໃຊ້ຊັບພະຍາກອນທຳ ມະຊາດ ແລະ ເປັນໂຄງການທີ່ມີລັກສະນະ ຍຸດທະສາດ ບົນພື້ນຖານການມີສັນຍາຮ່ວມກັນ ລະຫວ່າງ ພາກລັດ ແລະ ພາກເອກະຊົນ.

2. ການລົງທຶນຮ່ວມ ໂດຍພາກເອກະຊົນລົງທຶນທັງໝົດ

ການລົງທຶນຮ່ວມໂດຍພາກເອກະຊົນລົງທຶນທັງໝົດ ແມ່ນ ພາກເອກະຊົນເປັນຜູ້ຮັບຜິດຊອບລົງທຶນທັງ ໝົດເຂົ້າໃນການພັດທະນາໂຄງການຂອງລັດ ໂດຍອີງຕາມຜົນຂອງການສຶກສາຄວາມເປັນໄປໄດ້ທາງດ້ານເສດຖະ ກິດ-ເຕັກນິກຂອງໂຄງການ ບົນພື້ນຖານການຕົກລົງເຫັນດີຂອງລັດຖະບານ ຫຼື ການຮັບຮອງໂດຍສະພາແຫ່ງຊາດ ຫຼື ສະພາປະຊາຊົນຂັ້ນແຂວງ ຕາມທີ່ໄດ້ກຳນົດໄວ້ໃນກົດໝາຍ ແລະ ລະບຽບການທີ່ກ່ຽວຂ້ອງ ໃນແຕ່ລະກໍລະນີ.

6.3 ຮູບແບບການລົງທຶນຮ່ວມ

ຮູບແບບ ການລົງທຶນຮ່ວມ ລະຫວ່າງ ພາກລັດ ແລະ ພາກເອກະຊົນ ມີ ດັ່ງນີ້:

1. ອອກແບບ, ກໍ່ສ້າງ, ສະໜອງທຶນ ແລະ ດຳເນີນງານ (Design Build Finance Operate-DBFO);
 2. ອອກແບບ, ກໍ່ສ້າງ ແລະ ດຳເນີນງານ (Design Build Operate-DBO);
 3. ກໍ່ສ້າງ, ດຳເນີນງານ ແລະ ມອບໂອນ (Build Operate Transfer-BOT);
 4. ກໍ່ສ້າງ, ເປັນເຈົ້າຂອງ, ດຳເນີນງານ ແລະ ມອບໂອນ (Build Own Operate Transfer-BOOT);
 5. ກໍ່ສ້າງ, ເປັນເຈົ້າຂອງ ແລະ ດຳເນີນງານ (Build Own Operate-BOO);
 6. ກໍ່ສ້າງ, ມອບຮັບ ແລະ ດຳເນີນງານ (Build Transfer Operate-BTO);
 7. ກໍ່ສ້າງ, ເຊົ່າ ແລະ ມອບໂອນ (Build Lease Transfer-BLT);
 8. ດຳເນີນງານ ແລະ ບຳລຸງຮັກສາ (Operate and Maintenance-O&M);
 9. ຮູບແບບອື່ນ ຕາມການຕົກລົງເຫັນດີຂອງລັດຖະບານ.
-
1. ການລົງທຶນຮ່ວມ ໃນຮູບແບບ ອອກແບບ, ກໍ່ສ້າງ, ສະໜອງທຶນ ແລະ ດຳເນີນງານ (DBFO)
 - 1) ເປັນໂຄງການພັດທະນາ, ປັບປຸງໂຄງລ່າງພື້ນຖານ ແລະ ການສະໜອງການບໍລິການ ທີ່ລັດເປັນ ເຈົ້າຂອງ, ແຕ່ໃຫ້ພາກເອກະຊົນເຂົ້າມາຮ່ວມພັດທະນາ ດ້ວຍທຶນຂອງພາກເອກະຊົນທົ່ງໝົດ ຫຼື ສ່ວນໃຫ່ຍ ເລີ່ມແຕ່ການ ອອກແບບ, ກໍ່ສ້າງ, ຈົນຮອດການດຳເນີນງານ ແລະ ບຳລຸງຮັກສາຕະຫຼອດອາຍຸຂອງໂຄງການ ຕາມມາດຕະຖານ ແລະ ເງື່ອນໄຂ ທີ່ພາກລັດກຳນົດໃຫ້ ໂດຍມີສັນຍາການລົງທຶນຮ່ວມ;
 - 2) ການບຳລຸງຮັກສາ, ສ້ອມແປງ ແລະ ປ່ຽນຖ່າຍ ແມ່ນຢູ່ໃນຄວາມຮັບຜິດຊອບຂອງພາກເອກະຊົນ ຕະຫຼອດອາຍຸຂອງສັນຍາ;
 - 3) ແຫຼ່ງທຶນໃນການຊຳລະ ໃນກໍລະນີ ພາກລັດປະກອບທຶນ ແມ່ນຈັດສັນຈາກງົບປະມານຂອງລັດ ທີ່ໄດ້ກຳນົດໄວ້ໃນແຜນງົບປະມານຊຳລະໂຄງການ. ການຊຳລະ ແມ່ນປະຕິບັດໃນໄລຍະດຳເນີນງານ ໂດຍອີງໃສ່ຜົນຂອງການບໍລິການທີ່ປະຕິບັດໄດ້ຕົວຈິງ ຕາມມາດຕະຖານ ແລະ ເງື່ອນໄຂ ທີ່ໄດ້ກຳນົດໄວ້ໃນບົດວິພາກເສດຖະກິດ-ເຕັກນິກ ທີ່ຖືກຮັບຮອງ ແລະ ສັນຍາ ຮ່ວມຕະຫຼອດໄລຍະອາຍຸຂອງສັນຍາ. ໃນກໍລະນີ ພາກລັດບໍ່ເຂົ້າຮ່ວມທຶນ ແມ່ນ ພາກເອກະຊົນເກັບລາຍຮັບໂດຍກົງຈາກໂຄງການ;
 - 4) ພາກເອກະຊົນ ມອບໂຄງການຄືນຢູ່ໃນສະພາບດີ ໃຫ້ລັດຖະບານເມື່ອສິ້ນສຸດສັນຍາ.
 2. ການລົງທຶນຮ່ວມ ໃນຮູບແບບ ອອກແບບ, ກໍ່ສ້າງ ແລະ ດຳເນີນງານ (DBO)
 - 1) ເປັນໂຄງການພັດທະນາ, ປັບປຸງໂຄງລ່າງພື້ນຖານ ແລະ ການສະໜອງການບໍລິການ ທີ່ລັດເປັນ ເຈົ້າຂອງ, ແຕ່ ວ່າຈ້າງໃຫ້ພາກເອກະຊົນມາອອກແບບ, ກໍ່ສ້າງ ແລະ ດຳເນີນງານຕາມເງື່ອນໄຂ ແລະ ມາດຕະຖານທີ່ພາກລັດກຳນົດໃຫ້ ໂດຍມີສັນຍາ. ສຳລັບການດຳເນີນງານ ສາມາດດຳເນີນພາຍໃຕ້ ສັນຍາ ຫຼື ສັນຍາດຳເນີນງານຕ່າງຫາກ;
 - 2) ການບຳລຸງຮັກສາ, ສ້ອມແປງ ແລະ ປ່ຽນຖ່າຍ ແມ່ນຢູ່ໃນຄວາມຮັບຜິດຊອບຂອງພາກເອກະຊົນ ຕະຫຼອດອາຍຸຂອງສັນຍາ;
 - 3) ການຊຳລະ ແມ່ນປະຕິບັດເປັນ ສອງສ່ວນ ຄື ສຳລັບການອອກແບບ ແລະ ກໍ່ສ້າງ ໃຫ້ຊຳລະ ພາຍຫຼັງສຳເລັດການກໍ່ສ້າງ ໂດຍຈ່າຍເປັນງວດຕາມການຕົກລົງ ແລະ ສຳລັບການດຳເນີນງານຕະຫຼອດໄລຍະ ອາຍຸ

- ຂອງສັນຍາ ໃຫ້ຊຳລະຕາມຜົນສຳເລັດໃນການຈັດຕັ້ງປະຕິບັດໂຄງການຕົວຈິງ ຕາມມາດຕະຖານ ແລະ ເງື່ອນໄຂ ທີ່ໄດ້ກຳນົດໄວ້ໃນບົດວິພາກເສດຖະກິດ-ເຕັກນິກ ທີ່ຖືກຮັບຮອງ ແລະ ສັນຍາ;
- 4) ແຫຼ່ງທຶນໃນການຊຳລະ ແມ່ນນຳໃຊ້ງົບປະມານຂອງລັດ ທີ່ໄດ້ກຳນົດໄວ້ໃນແຜນງົບປະມານຊຳລະໂຄງ ການ ແລະ ຈັດສັນຈາກລາຍຮັບທີ່ລັດເກັບໄດ້ໂດຍກົງຈາກໂຄງການ.
3. ການລົງທຶນຮ່ວມ ໃນຮູບແບບ ກໍ່ສ້າງ, ດຳເນີນງານ ແລະ ມອບໂອນ (BOT)
- 1) ເປັນໂຄງການພັດທະນາ, ປັບປຸງໂຄງລ່າງພື້ນຖານ ແລະ ການສະໜອງການບໍລິການ ທີ່ລັດເປັນເຈົ້າຂອງ, ແຕ່ໃຫ້ສິດສຳປະທານ ແກ່ພາກເອກະຊົນ ເພື່ອດຳເນີນການສຶກສາສຳຫຼວດ, ອອກແບບ ກໍ່ສ້າງ ແລະ ດຳເນີນງານ ຕາມເງື່ອນໄຂ ແລະ ມາດຕະຖານທີ່ພາກລັດກຳນົດໃຫ້ ໂດຍມີສັນຍາ;
 - 2) ພາກເອກະຊົນເປັນຜູ້ຮັບຜິດຊອບລົງທຶນ, ລາຍຮັບ ແລະ ລາຍຈ່າຍ ທັງໝົດ ຂອງໂຄງການ ຕາມທີ່ກຳນົດໄວ້ ໃນບົດວິພາກເສດຖະກິດ-ເຕັກນິກ ທີ່ຖືກຮັບຮອງ ແລະ ສັນຍາ ທີ່ໄດ້ເຊັນກັບລັດຖະບານ;
 - 3) ການບຳລຸງຮັກສາ, ສ້ອມແປງ ແລະ ປ່ຽນຖ່າຍ ແມ່ນຢູ່ໃນຄວາມຮັບຜິດຊອບຂອງພາກເອກະຊົນ ຕະຫຼອດອາຍຸຂອງສັນຍາ;
 - 4) ພາກເອກະຊົນ ຕ້ອງມອບໂອນໂຄງການທີ່ຢູ່ໃນສະພາບດີ ຄືນໃຫ້ພາກລັດ ພາຍຫຼັງສິ້ນສຸດສັນຍາ.
4. ການລົງທຶນຮ່ວມ ໃນຮູບແບບ ກໍ່ສ້າງ, ເປັນເຈົ້າຂອງ, ດຳເນີນງານ ແລະ ມອບໂອນ (BOOT)
- 1) ເປັນໂຄງການພັດທະນາ, ປັບປຸງໂຄງລ່າງພື້ນຖານ ແລະ ການສະໜອງການບໍລິການ ທີ່ມີຂະໜາດໃຫຍ່ ແລະ ເຕັກນິກສັບສົນ ທີ່ລັດເປັນເຈົ້າຂອງ, ແຕ່ໃຫ້ສິດສຳປະທານ ແກ່ພາກເອກະຊົນ ເພື່ອດຳເນີນການສຶກສາ ສຳຫຼວດ, ອອກແບບ ກໍ່ສ້າງ, ເປັນເຈົ້າຂອງ ແລະ ດຳເນີນງານຕາມເງື່ອນໄຂ ແລະ ມາດຕະຖານທີ່ພາກລັດກຳນົດໃຫ້ ໂດຍມີສັນຍາການລົງທຶນຮ່ວມ;
 - 2) ພາກເອກະຊົນ ເປັນຜູ້ຮັບຜິດຊອບ ລົງທຶນ, ລາຍຮັບ ແລະ ລາຍຈ່າຍທັງໝົດ ຂອງໂຄງການຕະຫຼອດອາຍຸຂອງສັນຍາ ຕາມທີ່ກຳນົດໄວ້ໃນບົດວິພາກເສດຖະກິດ-ເຕັກນິກ ທີ່ຖືກຮັບຮອງ ແລະ ສັນຍາ ທີ່ໄດ້ເຊັນກັບລັດຖະບານ;
 - 3) ການບຳລຸງຮັກສາ, ສ້ອມແປງ ແລະ ປ່ຽນຖ່າຍ ແມ່ນຢູ່ໃນຄວາມຮັບຜິດຊອບຂອງພາກເອກະຊົນ ຕະຫຼອດອາຍຸຂອງສັນຍາ;
 - 4) ພາກເອກະຊົນ ຕ້ອງມອບໂອນໂຄງການທີ່ຢູ່ໃນສະພາບດີ ຄືນໃຫ້ພາກລັດ ພາຍຫຼັງສິ້ນສຸດສັນຍາ ການລົງທຶນຮ່ວມ.
5. ການລົງທຶນຮ່ວມ ໃນຮູບແບບ ກໍ່ສ້າງ, ເປັນເຈົ້າຂອງ ແລະ ດຳເນີນງານ (BOO)
- 1) ເປັນໂຄງການພັດທະນາ, ປັບປຸງໂຄງລ່າງພື້ນຖານ ແລະ ການສະໜອງການບໍລິການ ທີ່ລັດເປັນ ເຈົ້າຂອງ, ແຕ່ມອບສິດສຳປະທານ ໃຫ້ແກ່ພາກເອກະຊົນ ເພື່ອດຳເນີນການສຶກສາ ສຳຫຼວດ, ອອກແບບ ກໍ່ສ້າງ, ເປັນເຈົ້າຂອງ ແລະ ດຳເນີນງານຕາມເງື່ອນໄຂ ແລະ ມາດຕະຖານທີ່ພາກລັດກຳນົດໃຫ້ ໂດຍມີສັນຍາ;
 - 2) ພາກເອກະຊົນ ເປັນຜູ້ຮັບຜິດຊອບ ລົງທຶນ, ລາຍຮັບ ແລະ ລາຍຈ່າຍທັງໝົດ ຂອງໂຄງການຕະ ຫຼອດອາຍຸຂອງສັນຍາ ຕາມທີ່ກຳນົດໄວ້ໃນບົດວິພາກເສດຖະກິດ-ເຕັກນິກ ທີ່ຖືກຮັບຮອງ ແລະ ສັນຍາ ທີ່ເຊັນກັບລັດຖະບານ;
 - 3) ການບຳລຸງຮັກສາ, ສ້ອມແປງ ແລະ ປ່ຽນຖ່າຍ ແມ່ນຢູ່ໃນຄວາມຮັບຜິດຊອບຂອງພາກເອກະຊົນ ຕະຫຼອດອາຍຸຂອງສັນຍາ;
 - 4) ພາຍຫຼັງສິ້ນສຸດສັນຍາ ພາກເອກະຊົນບໍ່ມອບໂຄງການ ຄືນໃຫ້ພາກລັດ.

6. ການລົງທຶນຮ່ວມ ໃນຮູບແບບ ກໍ່ສ້າງ, ມອບຮັບ ແລະ ດຳເນີນງານ (BTO)
 - 1) ເປັນໂຄງການພັດທະນາ, ປັບປຸງໂຄງລ່າງພື້ນຖານ ແລະ ການສະໜອງການບໍລິການ ທີ່ລັດເປັນເຈົ້າຂອງ, ແຕ່ມອບສິດໃຫ້ພາກເອກະຊົນ ເປັນຜູ້ລົງທຶນ ໃນການອອກແບບ ແລະ ກໍ່ສ້າງ ຕາມເງື່ອນໄຂ ແລະ ມາດຕະຖານທີ່ພາກລັດກຳນົດ ໂດຍມີສັນຍາ, ພາຍຫຼັງສຳເລັດການກໍ່ສ້າງແລ້ວ ມອບໂຄງການໃຫ້ພາກລັດ;
 - 2) ພາກລັດ ຈະໃຫ້ພາກເອກະຊົນທີ່ໄດ້ລົງທຶນ ຕາມຂໍ້ 1 ຂອງມາດຕານີ້ ເຊົ່າສິ່ງກໍ່ສ້າງ ຫຼື ການບໍລິ ການ ເພື່ອດຳເນີນງານ ໂດຍມີສັນຍາເຊົ່າຮ່ວມກັນ;
 - 3) ພາກເອກະຊົນເປັນຜູ້ຮັບຜິດຊອບໂດຍກົງ ຕໍ່ການດຳເນີນທຸລະກິດ ແລະ ເກັບລາຍຮັບທັງໝົດ ຈາກໂຄງການ ຕະຫຼອດອາຍຸສັນຍາເຊົ່າ.

7. ການລົງທຶນຮ່ວມ ໃນຮູບແບບ ກໍ່ສ້າງ, ເຊົ່າ ແລະ ມອບໂອນ (BLT)
 - 1) ເປັນໂຄງການພັດທະນາ, ປັບປຸງໂຄງລ່າງພື້ນຖານ ແລະ ການສະໜອງການບໍລິການ ທີ່ລັດເປັນ ເຈົ້າຂອງ, ແຕ່ ວ່າຈ້າງໃຫ້ພາກເອກະຊົນ ເປັນຜູ້ອອກແບບ ແລະ ກໍ່ສ້າງ ຕາມເງື່ອນໄຂ ແລະ ມາດຕະຖານ ທີ່ພາກລັດ ກຳນົດ ໂດຍມີສັນຍາ, ພາຍຫຼັງສຳເລັດການກໍ່ສ້າງແລ້ວ ມອບໂຄງການໃຫ້ພາກລັດ;
 - 2) ພາກລັດ ຄັດເລືອກພາກເອກະຊົນ ເພື່ອເຊົ່າສິ່ງກໍ່ສ້າງ ຫຼື ຮ່ວມສະໜອງການບໍລິການ ໂດຍມີສັນຍາເຊົ່າ ຫຼື ຮ່ວມທຸລະກິດນຳກັນ;
 - 3) ຕະຫຼອດອາຍຸສັນຍາເຊົ່າ ພາກເອກະຊົນເປັນຜູ້ຮັບຜິດຊອບໂດຍກົງຕໍ່ການດຳເນີນທຸລະກິດ ແລະ ເກັບ ລາຍຮັບທັງໝົດຈາກໂຄງການ;
 - 4) ພາຍຫຼັງສິ້ນສຸດສັນຍາເຊົ່າ ພາກເອກະຊົນ ຕ້ອງມອບໂຄງການ ຄືນໃຫ້ພາກລັດໃນສະພາບທີ່ດີ ຕາມທີ່ ກຳນົດໄວ້ໃນວັກສອງ ມາດຕາ 55;
 - 5) ແຫຼ່ງທຶນໃນການຊຳລະຄ່າອອກແບບ ແລະ ກໍ່ສ້າງ ແມ່ນນຳໃຊ້ງົບປະມານຂອງລັດ ທີ່ໄດ້ກຳນົດໄວ້ ໃນແຜນ ງົບປະມານຊຳລະໂຄງການ ຊຶ່ງສາມາດຊຳລະ ເທື່ອດຽວ ຫຼື ເປັນງວດ ຕາມສັນຍາ.

8. ການລົງທຶນຮ່ວມ ໃນຮູບແບບ ດຳເນີນງານ ແລະ ບຳລຸງຮັກສາ (O&M)
 - 1) ເປັນໂຄງການ ໂຄງລ່າງພື້ນຖານ ແລະ ການບໍລິການ ທີ່ມີແລ້ວ ຊຶ່ງລັດເປັນເຈົ້າຂອງ, ແຕ່ວ່າຈ້າງ ໃຫ້ພາກ ເອກະຊົນ ເປັນຜູ້ດຳເນີນງານ ແລະ ບຳລຸງຮັກສາ ສ່ວນໃດສ່ວນໜຶ່ງ ຫຼື ທັງໝົດ ຕາມເງື່ອນໄຂ ແລະ ມາດຕະຖານທີ່ພາກລັດກຳນົດ ໂດຍມີສັນຍາ;
 - 2) ແຫຼ່ງທຶນໃນການຊຳລະຄ່າ ດຳເນີນງານ ແລະ ບຳລຸງຮັກສາ ແມ່ນນຳໃຊ້ງົບປະມານຂອງລັດ ທີ່ໄດ້ກຳນົດໄວ້ ໃນແຜນງົບປະມານຊຳລະໂຄງການ ຊຶ່ງອາດຊຳລະແບບມອບເໝົາ ຫຼື ເປັນງວດ ອີງຕາມຜົນຂອງການ ໃຫ້ການດຳເນີນງານຕົວຈິງຕາມສັນຍາ.

6.4 ການກະກຽມ ແລະ ຂຶ້ນຕອນ ການພິຈາລະນາ ການລົງທຶນຮ່ວມ

6.4.1 ບົດສະເໜີເບື້ອງຕົ້ນ ຂອງໂຄງການລົງທຶນຮ່ວມ (Solicited Proposal)

ບົດສະເໜີເບື້ອງຕົ້ນ ຂອງໂຄງການລົງທຶນຮ່ວມ (Solicited Proposal) ແມ່ນ ເອກະສານສະເໜີແນວຄວາມຄິດເບື້ອງຕົ້ນຂອງຂະແໜງການ ທີ່ນອນໃນແຜນຍຸດທະສາດຂອງຂະແໜງການ ຕາມແຜນພັດທະນາເສດຖະກິດ-ສັງຄົມແຫ່ງຊາດ ທີ່ມີຈຸດປະສົງຢາກໃຫ້ພາກເອກະຊົນ ມາລົງທຶນຕາມຮູບການທີ່ໄດ້ກຳນົດໄວ້ໃນດຳລັດວ່າດ້ວຍການລົງທຶນຮ່ວມ. ເປັນຕົ້ນ ໂຄງການທີ່ນອນໃນແຜນຂອງຂະແໜງການພາກລັດ ທີ່ຕ້ອງການໃຫ້ພາກເອກະຊົນມາມີສ່ວນຮ່ວມໃນການພັດທະນາໂຄງການດັ່ງກ່າວ.

6.4.2 ບົດສະເໜີແນວຄວາມຄິດລິເລີ່ມ ຂອງໂຄງການລົງທຶນຮ່ວມ (Unsolicited Proposal)

ບົດສະເໜີແນວຄວາມຄິດລິເລີ່ມ ໂຄງການລົງທຶນຮ່ວມ (Unsolicited Proposal: USP) ແມ່ນ ເອກະສານຂອງໂຄງການທີ່ລິເລີ່ມໃໝ່ ໂດຍຂະແໜງການ ຫຼື ພາກເອກະຊົນ ທີ່ສອດຄ່ອງກັບແຜນນະໂຍບາຍພັດທະນາເສດຖະກິດ-ສັງຄົມ ແຕ່ລະໄລຍະ, ເປັນໂຄງການທີ່ມີຄວາມສຳຄັນ, ເປັນແນວຄວາມຄິດໃໝ່, ມີການນຳໃຊ້ເຕັກໂນໂລຊີໃໝ່ ແລະ ນະວັດຕະກຳສູງ ທີ່ເປັນໂຄງການບໍ່ນອນໃນແຜນການລົງທຶນຂອງລັດ.

6.4.3 ເງື່ອນໄຂບົດສະເໜີເບື້ອງຕົ້ນ ແລະ ບົດສະເໜີແນວຄວາມຄິດລິເລີ່ມ ຂອງໂຄງການລົງທຶນຮ່ວມ

ບົດສະເໜີເບື້ອງຕົ້ນ ແລະ ບົດສະເໜີແນວຄວາມຄິດລິເລີ່ມ ໂຄງການລົງທຶນຮ່ວມ ຕ້ອງສອດຄ່ອງກັບ ນະໂຍບາຍ ແລະ ແຜນພັດທະນາເສດຖະກິດ-ສັງຄົມ ຂອງລັດຖະບານ ແລະ ແຜນຍຸດທະສາດຂອງຂະແໜງການ.

ສຳລັບ ບົດສະເໜີແນວຄວາມຄິດລິເລີ່ມ ໂຄງການລົງທຶນຮ່ວມຍັງຕ້ອງມີເງື່ອນໄຂເພີ່ມເຕີມ ດັ່ງນີ້:

1. ເປັນໂຄງການຕາມແນວຄວາມຄິດລິເລີ່ມໃໝ່ ຂອງ ຂະແໜງການ ຫຼື ພາກເອກະຊົນ;
2. ເປັນໂຄງການທີ່ມີຄວາມສຳຄັນ, ນຳໃຊ້ເຕັກໂນໂລຊີໃໝ່ ແລະ ນະວັດຕະກຳສູງ, ມີຄວາມກຸ້ມຄ່າ ໃນການລົງທຶນ;
3. ມີຜົນຕອບແທນສູງ ແລະ ກວ້າງຂວາງ ທາງດ້ານເສດຖະກິດ-ສັງຄົມ;
4. ມີຂໍ້ມູນລະອຽດ ແລະ ພຽງພໍ ເພື່ອໃຫ້ສາມາດປະເມີນ ຫຼື ສືບຕໍ່ສ້າງບົດວິພາກເສດຖະກິດ-ເຕັກນິກລະອຽດຂອງໂຄງການ;
5. ຖ້າເປັນການສະເໜີໂດຍພາກເອກະຊົນ, ພາກເອກະຊົນ ຕ້ອງຮັບຜິດຊອບຄ່າໃຊ້ຈ່າຍທັງໝົດ ໂດຍບໍ່ຮຽກຮ້ອງການສະໜັບສະໜູນ ດ້ານການເງິນ ຫຼື ດ້ານນະໂຍບາຍດ້ານ ພາສີ, ອາກອນ ໃນການກະກຽມ ແລະ ດຳເນີນໂຄງການ ລວມທັງຮັບຜິດຊອບຄວາມສ່ຽງທັງໝົດຂອງໂຄງການ.

6.4.4 ການສະເໜີ ແລະ ການພິຈາລະນາບົດສະເໜີເບື້ອງຕົ້ນ ໂຄງການລົງທຶນຮ່ວມ

ຂະແໜງການ ທີ່ມີຈຸດປະສົງພັດທະນາໂຄງການ ໃນຮູບແບບການລົງທຶນຮ່ວມ ຊຶ່ງນອນໃນແຜນພັດທະນາຂອງຂະແໜງການ ໃຫ້ຍື່ນບົດສະເໜີເບື້ອງຕົ້ນ ຕໍ່ຫ້ອງການລົງທຶນຮ່ວມ (PPP Office) ກົມສົ່ງເສີມການລົງທຶນ ກະຊວງ ຜທ ເພື່ອຄົ້ນຄວ້າ ແລະ ສະເໜີ ຄລທ.ສ ພາຍໃນກຳນົດເວລາ 20 ວັນ ສຳລັບການລົງທຶນໃນກິດຈະການ ທີ່ກົດໝາຍ ແລະ ລະບຽບການທີ່ກ່ຽວຂ້ອງ ໄດ້ກຳນົດໃຫ້ຂັ້ນສູນກາງຄຸ້ມຄອງ.

ສຳລັບຂະແໜງການຂັ້ນແຂວງ ທີ່ມີຈຸດປະສົງພັດທະນາໂຄງການລົງທຶນຮ່ວມ ໃຫ້ຍື່ນບົດສະເໜີເບື້ອງຕົ້ນ ຕໍ່ຂະແໜງການສາຍຕັ້ງຂອງຕົນ, ໂດຍຜ່ານຄະນະນຳຂັ້ນແຂວງ, ເພື່ອເອົາເຂົ້າໃນແຜນ ແລະ ສະເໜີ ລັດຖະບານພິຈາລະນາ ໂດຍຜ່ານຫ້ອງການບໍລິການ ການລົງທຶນປະຕູດຽວ ຂັ້ນສູນກາງ.

ຄະນະກຳມະການສົ່ງເສີມ ແລະ ຄຸ້ມຄອງການລົງທຶນ ຂັ້ນສູນກາງ ຄົ້ນຄວ້າ ແລະ ພິຈາລະນາບົດສະເໜີເບື້ອງຕົ້ນໂຄງການລົງທຶນຮ່ວມ ຖ້າວ່າຮັບຮອງບົດສະເໜີດັ່ງກ່າວ ໃຫ້ຫ້ອງການລົງທຶນຮ່ວມ ແຈ້ງເປັນລາຍລັກອັກສອນ ໃຫ້ຂະແໜງການ ພາຍໃນກຳນົດເວລາ 5 ວັນ ນັບແຕ່ວັນມີມະຕິກອງປະຊຸມ ຄລທ.ສ ເພື່ອກະກຽມການສ້າງຮ່າງກອບໜ້າວຽກ ສຳລັບການສ້າງບົດວິພາກເສດຖະກິດ-ເຕັກນິກ, ບົດປະເມີນຜົນກະທົບທາງດ້ານສິ່ງແວດລ້ອມ ສັງຄົມ ແລະ ທຳມະຊາດ ແບບລະອຽດຂອງໂຄງການ ເພື່ອປະມູນເອົາບໍລິສັດ ມາສຶກສາສຳຫຼວດໃນຂັ້ນຕໍ່ໄປ. ໃນກໍລະນີບໍ່ເຫັນດີ ກໍໃຫ້ແຈ້ງໃຫ້ຂະແໜງ ການທີ່ກ່ຽວຂ້ອງ ພ້ອມດ້ວຍເຫດຜົນ.

ຂັ້ນຕອນການພິຈາລະນາບົດສະເໜີເບື້ອງຕົ້ນ ໂຄງການລົງທຶນຮ່ວມ (Solicited Proposal)

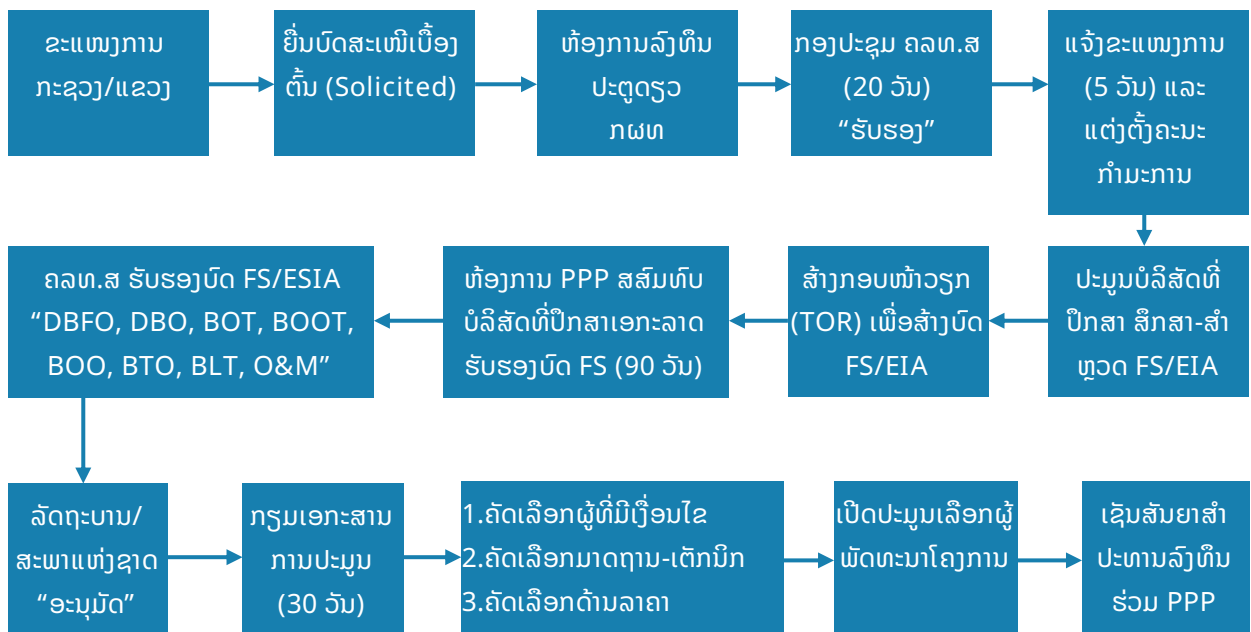

* ຂະແໜງການສ້າງກອບໜ້າວຽກ (TOR) ເພື່ອສ້າງບົດວິພາກເສດຖະກິດ-ເຕັກນິກ, ບົດປະເມີນຜົນກະທົບທາງດ້ານສິ່ງແວດລ້ອມແບບລະອຽດຂອງໂຄງການ ເພື່ອປະມູນເອົາບໍລິສັດ ສຶກສາ-ສຳຫຼວດ.

6.4.5 ການສະເໜີ ແລະ ການພິຈາລະນາ ແນວຄວາມຄິດລິເລີ່ມ ໂຄງການລົງທຶນຮ່ວມ

ຂະແໜງການ ຫຼື ພາກເອກະຊົນ ທີ່ມີຈຸດປະສົງພັດທະນາໂຄງການລົງທຶນຮ່ວມ ຊຶ່ງເປັນໂຄງການທີ່ມີແນວຄວາມຄິດລິເລີ່ມ ສາມາດຍື່ນບົດສະເໜີແນວຄວາມຄິດລິເລີ່ມ ພ້ອມດ້ວຍບົດວິພາກເສດຖະກິດ-ເຕັກນິກ ແລະ ບົດປະເມີນຜົນກະທົບທາງດ້ານສິ່ງແວດລ້ອມ ເບື້ອງຕົ້ນຂອງໂຄງການ ຕໍ່ຫ້ອງການລົງທຶນຮ່ວມຂັ້ນສູນກາງ ເພື່ອ

ສະເໜີຄະນະກຳມະການສັ່ງເສີມ ແລະ ຄຸ້ມຄອງການລົງທຶນຮ່ວມຂັ້ນສູນກາງ ພາຍໃນກຳນົດເວລາ 45 ວັນລັດຖະການ ພາຍຫຼັງທີ່ມີຄຳເຫັນຄົບຖ້ວນຈາກຂະແໜງການກ່ຽວຂ້ອງ ຂັ້ນສູນກາງ ແລະ ຂັ້ນແຂວງ.

ໃນກໍລະນີ ຄະນະກຳມະການສັ່ງເສີມ ແລະ ຄຸ້ມຄອງການລົງທຶນຮ່ວມຂັ້ນສູນກາງ ຫາກເຫັນວ່າບົດສະເໜີແນວຄວາມຄິດລິເລີ່ມ, ບົດວິພາກເສດຖະກິດ-ເຕັກນິກ ແລະ ບົດປະເມີນຜົນກະທົບທາງດ້ານສິ່ງແວດລ້ອມ ເບື້ອງຕົ້ນ ມີເນື້ອໃນຖືກຕ້ອງ ແລະ ຄົບຖ້ວນແລ້ວ ກະຊວງແຜນການ ແລະ ການລົງທຶນ ນຳສະເໜີລັດຖະບານພິຈາລະນາ. ພາຍຫຼັງລັດຖະບານພິຈາລະນາຮັບຮອງແລ້ວ ໃຫ້ທ້ອງຖານລົງທຶນຮ່ວມ ແຈ້ງໃຫ້ພາກເອກະຊົນທີ່ກ່ຽວຂ້ອງເພື່ອເຊັນບົດບັນທຶກຄວາມເຂົ້າໃຈ ແລະ ສ້າງບົດວິພາກເສດຖະກິດ-ເຕັກນິກ ແລະ ບົດປະເມີນຜົນກະທົບທາງດ້ານສິ່ງແວດລ້ອມ ແບບລະອຽດ ແລະ ສຳລັບຂະແໜງການ ແມ່ນໃຫ້ກະກຽມການສ້າງຮ່າງກອບໜ້າວຽກ ສຳລັບ ການສ້າງບົດວິພາກເສດຖະກິດ-ເຕັກນິກ, ບົດປະເມີນຜົນກະທົບທາງດ້ານສິ່ງແວດລ້ອມ ແບບລະອຽດຂອງໂຄງການ ເພື່ອປະມູນເອົາບໍລິສັດມາສຶກສາສຳຫຼວດໃນຂັ້ນຕໍ່ໄປ. ໃນກໍລະນີບໍ່ເຫັນດີກໍໃຫ້ແຈ້ງໃຫ້ຂະແໜງການທີ່ກ່ຽວຂ້ອງພ້ອມດ້ວຍເຫດຜົນ.

ພາກເອກະຊົນ ທີ່ໄດ້ຍື່ນບົດສະເໜີແນວຄວາມຄິດລິເລີ່ມນັ້ນ ຫຼື ບໍລິສັດທີ່ປຶກສາທີ່ໄດ້ຮັບການຄັດເລືອກ ໃຫ້ເປັນຜູ້ດຳເນີນການສຶກສາຂອງຂະແໜງການ ຈະບໍ່ໄດ້ຮັບສິດໃນການເປັນຜູ້ພັດທະນາໂຄງການໂດຍກົງ ຊຶ່ງຕ້ອງຜ່ານການປະມູນ. ໃນກໍລະນີຜູ້ກ່ຽວ ຫາກບໍ່ຊະນະການປະມູນ ຈະໄດ້ຮັບການທົດແທນຄືນຄ່າໃຊ້ຈ່າຍໃນການກະກຽມບົດສະເໜີແນວຄວາມຄິດລິເລີ່ມຈາກຜູ້ຊະນະການປະມູນ ໂດຍຄ່າໃຊ້ຈ່າຍດັ່ງກ່າວ ຕ້ອງຖືກຄິດ ໄລ່ເປັນຕົ້ນທຶນຂອງໂຄງການ ແລະ ກຳນົດແຈ້ງໃນເອກະສານປະມູນ.

ໃນກໍລະນີ ຜູ້ສະເໜີແນວຄວາມຄິດລິເລີ່ມ ຫາກສະເໜີລາຄາປະມູນສູງກວ່າ ຈະໄດ້ຮັບນະໂຍບາຍ ດັ່ງນີ້:

- ຮັບສິດ ໃນການເຂົ້າຮ່ວມປະມູນຮອບສຸດທ້າຍ (Automatic Shortlisting);
- ຮັບໂບນັດ (Bonus) ສູງສຸດບໍ່ເກີນ 5% ຂອງລາຄາປະມູນ.

ຂັ້ນຕອນການພິຈາລະນາບົດສະເໜີແນວຄວາມຄິດລິເລີ່ມ ໂຄງການລົງທຶນຮ່ວມ (Unsolicited Proposal)

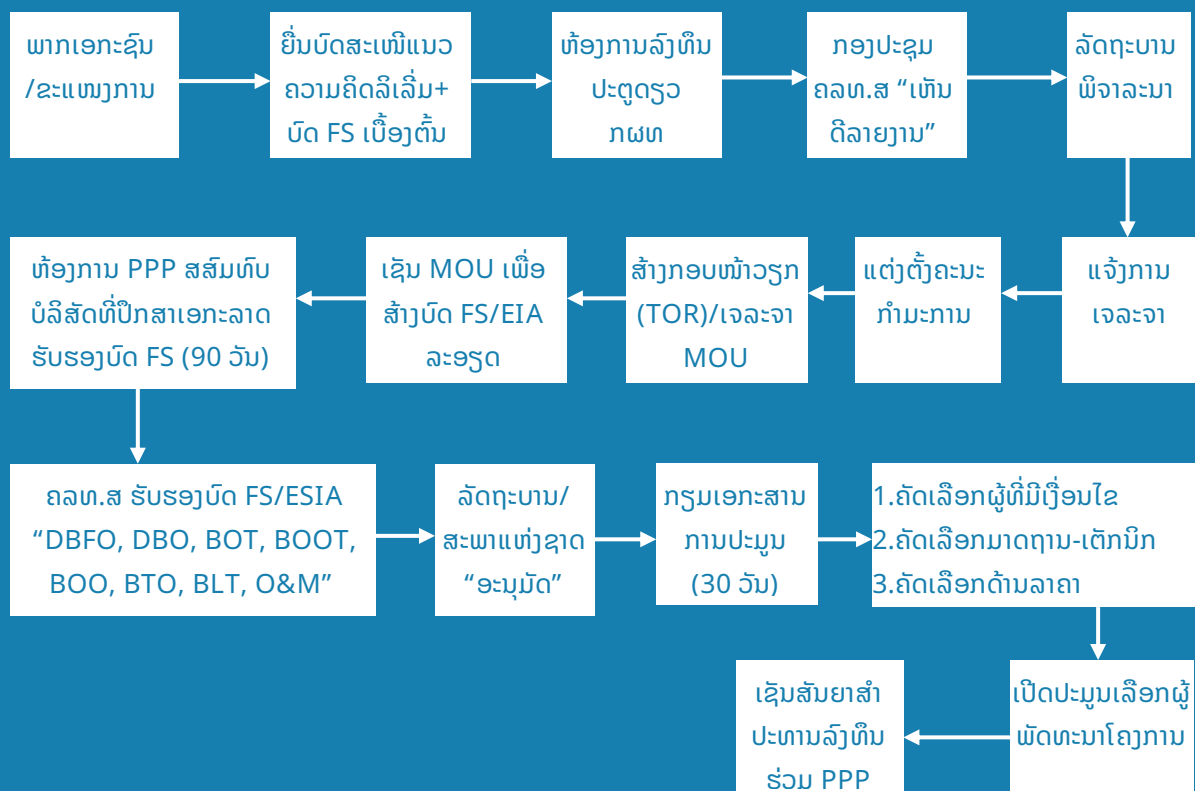

6.4.6 ເອກະສານປະກອບຄໍາຮ້ອງຂໍລົງທຶນການລົງທຶນຮ່ວມ PPP

1. ຄໍາຮ້ອງຂໍລົງທຶນ ຕາມແບບພິມ;
2. ບົດສະເໜີແນວຄວາມຄິດລິເລີ່ມ ຂອງໂຄງການລົງທຶນຮ່ວມ (Unsolicited Proposal) ກັບແນວແນວຄວາມຄິດໃນການພັດທະນາໂຄງການ ຍັງຢືນໂດຍປະທານ ຫຼື ອຳນວຍການໃຫຍ່ ຂອງບໍລິສັດ (ຫຼື ຜູ້ຖືກມອບສິດ);
3. ປະຫວັດ ແລະ ປະສົບການຂອງບໍລິສັດ, ໃບອະນຸຍາດ ຫຼື ໃບທະບຽນທຸລະກິດ ຂອງບໍລິສັດ;
4. ສັນຍາຮ່ວມທຸລະກິດ (ໃນກໍລະນີ ມີສອງບໍລິສັດຂຶ້ນໄປ);
5. ປະຫວັດ ແລະ ອັດສະໂນາໜັງສືເດີນທາງຂອງຜູ້ລົງທຶນ;
6. ໃບມອບສິດ ໃຫ້ຜູ້ຕາງໜ້າບັນດາຂາຮຸ້ນ ຫຼື ບໍລິສັດ, ໃນກໍລະນີ ບຸກຄົນດັ່ງກ່າວບໍ່ຢູ່ໃນຕໍາແໜ່ງສູງສຸດຂອງບໍລິສັດ;
7. ແຜນທີ່ທີ່ຕັ້ງຂອງໂຄງການ (ຖ້າມີ);
8. ເອກະສານກ່ຽວກັບຂໍ້ມູນທາງດ້ານເຕັກນິກຂອງໂຄງການ (ຖ້າມີ);
9. ຈົດໝາຍ ສະໜັບສະໜູນຂອງສະຖາບັນການເງິນ ຫຼື ທະນະຄານ (ຖ້າມີ);
10. ເອກະສານກ່ຽວຂ້ອງອື່ນໆ.

ພາກທີ

07

ຫ້ອງການຜູ້ຕາງໜ້າ

7.1 ຫ້ອງການຜູ້ຕາງໜ້າຂອງນິຕິບຸກຄົນຕ່າງປະເທດ

ຫ້ອງການຜູ້ຕາງໜ້າຂອງນິຕິບຸກຄົນຕ່າງປະເທດ ແມ່ນ ຫ້ອງການປະສານງານຕາງໜ້າໃຫ້ບໍລິສັດແມ່ ໃນ ການສຶກສາຊ່ອງທາງການລົງທຶນ ແລະ ພົວພັນກັບພາກສ່ວນຕ່າງໆ ທັງພາກລັດ ແລະ ເອກະຊົນ ຢູ່ ສປປ ລາວ.

7.2 ການສະເໜີຂໍສ້າງຕັ້ງຫ້ອງການຜູ້ຕາງໜ້າ

ນິຕິບຸກຄົນຕ່າງປະເທດ ທີ່ມີຈຸດປະສົງສ້າງຕັ້ງຫ້ອງການຜູ້ຕາງໜ້າ ຢູ່ ສປປ ລາວ ຕ້ອງສະເໜີຕໍ່ ຫ້ອງການບໍລິການ ການລົງທຶນປະຕູດຽວ ເພື່ອພິຈາລະນາ ແລະ ອອກໃບອະນຸຍາດສ້າງຕັ້ງຫ້ອງການຜູ້ຕາງໜ້າ ພາຍໃນເວລາ 15 ວັນ ນັບແຕ່ວັນໄດ້ຮັບຄໍາສະເໜີຂອງບໍລິສັດເປັນຕົ້ນໄປ.

ໃບອະນຸຍາດສ້າງຕັ້ງຫ້ອງການຜູ້ຕາງໜ້າ ແມ່ນ ເອກະສານຮັບຮູ້ສິດທີ່ຖືກຕ້ອງຕາມກົດໝາຍ ສາມາດ ເຄື່ອນໄຫວ ຕາມພາລະບົດບາດ, ສິດ ແລະ ໜ້າທີ່ຂອງຕົນ ເປັນຕົ້ນ ການເກັບກໍາຂໍ້ມູນດ້ານການລົງທຶນໃຫ້ແກ່ ບໍລິສັດແມ່ ເພື່ອເປັນພື້ນຖານໃນການຕັດສິນໃຈລົງທຶນ ຢູ່ ສປປ ລາວ ແຕ່ຫາກບໍ່ມີສິດເຄື່ອນໄຫວດໍາເນີນທຸລະກິດ.

7.3 ເງື່ອນໄຂຂອງການສ້າງຕັ້ງຫ້ອງການຜູ້ຕາງໜ້າ

- ຕ້ອງເປັນບໍລິສັດນິຕິບຸກຄົນຢູ່ຕ່າງປະເທດ.
- ຈຸດປະສົງຂອງການສ້າງຕັ້ງແມ່ນເພື່ອສຶກສາ ແລະ ເກັບກໍາຂໍ້ມູນ ເຖິງຄວາມເປັນໄປໄດ້ໃນການລົງທຶນໃນ ສປປ ລາວ.
- ກິດຈະການຂອງການຂໍສ້າງຕັ້ງຫ້ອງການຜູ້ຕາງໜ້າ ໃນ ສປປ ລາວ ຕ້ອງແມ່ນບົນພື້ນຖານກິດຈະການ ຂອງບໍລິສັດແມ່ (ເພື່ອສຶກສາ ແລະ ເກັບກໍາຂໍ້ມູນຄ້າຍຄືກັບກິດຈະການຂອງບໍລິສັດແມ່ທີ່ດໍາເນີນຢູ່).

7.4 ເອກະສານປະກອບໃນການຍື່ນຄໍາຮ້ອງຂໍສ້າງຕັ້ງຫ້ອງການຜູ້ຕາງໜ້າ

1. ຄໍາຮ້ອງຂໍສ້າງຕັ້ງຫ້ອງການຜູ້ຕາງໜ້າ.
2. ກົດລະບຽບຂອງຫ້ອງການຜູ້ຕາງໜ້າທີ່ສະເຫມີຂໍສ້າງຕັ້ງ.
3. ໃບແຕ່ງຕັ້ງຜູ້ຕາງໜ້າ ແລະ/ຫຼື ໃບມອບສິດຈາກບໍລິສັດແມ່ ໃນການຂໍສ້າງຕັ້ງຫ້ອງການຜູ້ຕາງໜ້າ ຢູ່ ສປປ ລາວ ພ້ອມທັງສໍາເນົາໜັງສືຜ່ານແດນ ແລະ ຊີວະປະຫວັດຫຍໍ້ຂອງຜູ້ທີ່ຖືກແຕ່ງຕັ້ງ.
4. ສໍາເນົາໃບທະບຽນຂອງບໍລິສັດແມ່ ທີ່ມີການຍື່ນຄວາມຖືກຕ້ອງ ແລະ ມີຜົນບັງຄັບໃຊ້ໄດ້.
5. ສໍາເນົາກົດລະບຽບຂອງບໍລິສັດແມ່ (ຖ້າມີ);
6. ເອກະສານການລາຍງານທາງດ້ານການເງິນຂອງບໍລິສັດແມ່.
- ເອກະສານປະກອບທັງໝົດ 4 ຊຸດ.

ພາກທີ

08

ການປ່ຽນແປງທາງດ້ານນິຕິກຳ
ແລະ ຄຳບໍລິການ

8.1 ການປ່ຽນແປງທາງດ້ານນິຕິກຳຕ່າງໆ

ການຂໍປ່ຽນແປງນິຕິກຳຕ່າງໆ ທີ່ຍື່ນຄຳຮ້ອງກັບຂະແໜງແຜນການ ແລະ ການລົງທຶນ ຂຶ້ນສູນກາງ ແລະ ຂຶ້ນແຂວງ ບ່ອນທີ່ຕົນໄດ້ຮັບໃບອະນຸຍາດລົງທຶນ ຕິດພັນກັບ ກິດຈະການໃນບັນຊີຄວບຄຸມ ຫຼື ກິດຈະການສຳປະທານໂຄງການຂອງລັດຖະບານ ເຊັ່ນ: ກະສິກຳ, ບໍ່ແຮ່, ໄຟຟ້າ ແລະ ອື່ນໆ ທີ່ໄດ້ລະບຸໄວ້ຂ້າງເທິງນັ້ນ. ສຳລັບກິດຈະການລົງທຶນທົ່ວໄປ ທີ່ບໍ່ນອນໃນກິດຈະການບັນຊີຄວບຄຸມ ແມ່ນໃຫ້ຍື່ນຄຳຮ້ອງກັບຂະແໜງອຸດສາຫະກຳ ແລະ ການຄ້າ ບ່ອນທີ່ຕົນໄດ້ຮັບໃບທະບຽນວິສາຫະກິດ.

ທ້ອງຖານບໍລິການ ການລົງທຶນປະຕູດຽວສາມາດອະນຸມັດການປ່ຽນແປງທາງດ້ານນິຕິກຳ ດັ່ງນີ້:

8.1.1 ເອກະສານປະກອບການເພີ່ມທຶນທັງໝົດ ຫຼື ທຶນຈົດທະບຽນ

1. ໃບສະເໜີຂໍເພີ່ມທຶນທັງໝົດ ຫຼື ທຶນຈົດທະບຽນ;
2. ບົດບັນທຶກກອງປະຊຸມສະພາບໍລິຫານ ຫຼື ຜູ້ຖືຮຸ້ນຂອງບໍລິສັດ;
3. ໃບຢັ້ງຢືນການນຳທຶນເຂົ້າຈາກທະນາຄານແຫ່ງ ສປປ ລາວ ສຳນັກງານໃຫຍ່ ຫຼື ສາຂາ ຫຼື ທະນາຄານທຸລະກິດຂອງລັດ ທີ່ໄດ້ຮັບມອບຫມາຍຈາກທະນາຄານແຫ່ງ ສປປ ລາວ;
4. ສຳເນົາໃບອະນຸຍາດລົງທຶນ;
5. ສຳເນົາກົດລະບຽບຂອງບໍລິສັດ ແລະ ເອກະສານອະນຸຍາດຕ່າງໆ.

8.1.2 ເອກະສານປະກອບຂໍເພີ່ມກິດຈະການບໍລິສັດ

1. ໃບສະເໜີຂໍເພີ່ມກິດຈະການຂອງບໍລິສັດ;
2. ບົດບັນທຶກກອງປະຊຸມສະພາບໍລິຫານ ຫຼື ຜູ້ຖືຮຸ້ນຂອງບໍລິສັດ;
3. ບົດວິພາກເສດຖະກິດ-ເຕັກນິກ ສະເພາະກິດຈະການທີ່ຕ້ອງການເພີ່ມ;
4. ບົດລາຍງານການເຄື່ອນໄຫວຂອງບໍລິສັດໃນໄລຍະຜ່ານມາໂດຍສະເພາະພັນທະພາສີ, ອາກອນ ແລະ ຄ່າທຳນຽມອື່ນໆ ກ່ຽວກັບການ ດຳເນີນທຸລະກິດຂອງຕົນຢ່າງຄົບຖ້ວນ ແລະ ທັນເວລາ ແລະ ບົດລາຍງານການເຄື່ອນໄຫວຕໍ່ໜ້າຂອງບໍລິສັດ;
5. ສຳເນົາໃບອະນຸຍາດລົງທຶນ;
6. ສຳເນົາກົດລະບຽບຂອງບໍລິສັດ ແລະ ເອກະສານອະນຸຍາດຕ່າງໆ;

8.1.3 ເອກະສານປະກອບຂໍປ່ຽນແປງຂາຮຸ້ນບໍລິສັດ

1. ໃບສະເໜີຂໍປ່ຽນແປງຂາຮຸ້ນຂອງບໍລິສັດ;
2. ບົດບັນທຶກກອງປະຊຸມສະພາບໍລິຫານ ຫຼື ຂາຮຸ້ນຂອງບໍລິສັດ;
3. ຫນັງສືມອບໂອນຮຸ້ນ ຫຼື ສັນຍາຊື້-ຂາຍ, ຮຸ້ນທີ່ໄດ້ ເຊັນກັນລະຫວ່າງສອງຝ່າຍ ເຊິ່ງຕ້ອງໄດ້ຂຶ້ນທະບຽນສານຈາກສຳນັກງານທະບຽນສານເສຍກ່ອນ;
4. ສຳເນົາຫນັງສືເດີນທາງ "Passport" ແລະ ຊີວະປະຫວັດຫຍໍ້ຂອງຜູ້ຖືຮຸ້ນຄົນໃໝ່ (ສຳລັບຄົນຕ່າງປະເທດ), ຖ້າວ່າຜູ້ຖືຮຸ້ນຄົນໃໝ່ເປັນຄົນລາວຕ້ອງອັດສຳເນົາບັດປະຈຳຕົວ, ສຳເນົາສຳມະໂນຄົວ ແລະ ໃບແຈ້ງໂທດ.
5. ສຳເນົາໃບອະນຸຍາດລົງທຶນ;
6. ສຳເນົາກົດລະບຽບຂອງບໍລິສັດ ແລະ ເອກະສານອະນຸຍາດຕ່າງໆ.

8.1.4 ເອກະສານປະກອບຂໍ້ດັດແກ້ໃບອະນຸຍາດລົງທຶນ

1. ໃບສະເຫນີຂໍ້ດັດແກ້ໃບອະນຸຍາດລົງທຶນ;
2. ບົດບັນທຶກກອງປະຊຸມສະພາບໍລິຫານ ຫຼື ຂາຮຸ້ນຂອງບໍລິສັດ.;
3. ເອກະສານທີ່ອ້າງອີງເຫດຜົນໃນການດັດແກ້ໃບອະນຸຍາດລົງທຶນ;
4. ໃບອະນຸຍາດລົງທຶນສະບັບຕົ້ນ;
5. ສໍາເນົາກົດລະບຽບຂອງບໍລິສັດ ແລະ ເອກະສານອະນຸຍາດຕ່າງໆ.

8.1.5 ເອກະສານປະກອບຄໍາຮ້ອງຂໍຕໍ່ໃບອະນຸຍາດລົງທຶນ

1. ໃບສະເຫນີຂໍຕໍ່ໃບອະນຸຍາດລົງທຶນ;
2. ບົດບັນທຶກກອງປະຊຸມສະພາບໍລິຫານ ຫຼື ຜູ້ຖືຂາຮຸ້ນຂອງບໍລິສັດ;
3. ບົດລາຍງານການເຄື່ອນໄຫວຂອງບໍລິສັດໃນໄລຍະຜ່ານມາໂດຍສະເພາະພັນທະພາສີ, ອາກອນ ແລະ ຄ່າທຳນຽມອື່ນໆ ກ່ຽວກັບການດຳເນີນທຸລະກິດຂອງຕົນຢ່າງຄົບຖ້ວນ ແລະ ທັນເວລາ ແລະ ແຜນການເຄື່ອນໄຫວຕໍ່ຫນ້າຂອງບໍລິສັດ;
4. ໃບອະນຸຍາດລົງທຶນ;
5. ສໍາເນົາກົດລະບຽບຂອງບໍລິສັດ ແລະ ເອກະສານອະນຸຍາດຕ່າງໆ.

8.1.6 ເອກະສານປະກອບຄໍາຮ້ອງຂໍຕໍ່ອາຍຸຫ້ອງການຜູ້ຕາງຫນ້າ

1. ຄໍາຮ້ອງຂໍຕໍ່ໃບອະນຸຍາດສ້າງຕັ້ງຫ້ອງການຜູ້ຕາງຫນ້າ;
2. ຫນັງສືສະເຫນີຂໍຕໍ່ຫ້ອງການຜູ້ຕາງຫນ້າຈາກບໍລິສັດແມ່;
3. ບົດລາຍງານການເຄື່ອນໄຫວຂອງຫ້ອງການຜູ້ຕາງຫນ້າໃນໄລຍະຜ່ານມາໂດຍສະເພາະພັນທະພາສີ, ອາກອນ ແລະ ຄ່າທຳນຽມອື່ນໆ ກ່ຽວກັບການດຳເນີນທຸລະກິດຂອງຕົນຢ່າງຄົບຖ້ວນ ແລະ ທັນເວລາ ແລະ ບົດລາຍງານການເຄື່ອນໄຫວຕໍ່ຫນ້າຂອງຫ້ອງການຜູ້ຕາງຫນ້າ;
4. ໃບອະນຸຍາດສ້າງຕັ້ງຫ້ອງການຜູ້ຕາງຫນ້າ ສະບັບຕົ້ນ;
5. ໃບຢັ້ງຢືນການຊໍາລະອາກອນເງິນເດືອນ;
6. ສໍາເນົາກົດລະບຽບຂອງຫ້ອງການຜູ້ຕາງຫນ້າທີ່ໄດ້ຮັບຮອງແລ້ວ.

8.1.7 ເອກະສານປະກອບຂໍໂຈະກິດຈະການຊົ່ວຄາວ ຫຼື ຍົກເລີກຖາວອນຂອງບໍລິສັດ

1. ໃບສະເຫນີຂໍໂຈະ ຫຼື ຍົກເລີກກິດຈະການຂອງບໍລິສັດ;
2. ບົດບັນທຶກກອງປະຊຸມສະພາບໍລິຫານ ຫຼື ຂາຮຸ້ນຂອງບໍລິສັດ;
3. ສໍາເນົາເສຍຄ່າເຊົ່າເຮືອນ ແລະ ອາກອນເງິນເດືອນພະນັກງານ;
4. ສໍາເນົາເສຍຄ່ານໍ້າປະປາ ແລະ ໄຟຟ້າ;
5. ໃບອະນຸຍາດລົງທຶນ ສະບັບຕົ້ນ;
6. ສໍາເນົາກົດລະບຽບຂອງບໍລິສັດ ແລະ ເອກະສານອະນຸຍາດຕ່າງໆ.
7. ສໍາເນົາກົດລະບຽບຂອງບໍລິສັດ ແລະ ເອກະສານອະນຸຍາດຕ່າງໆ.
8. ກາປະທັບຂອງບໍລິສັດ ແລະ ກາປະທັບຊື່;
9. ໃບຢັ້ງຢືນດ້ານສິ່ງແວດລ້ອມ ແລະ ເອກະສານອື່ນໆທີ່ກ່ຽວຂ້ອງ.

8.1.8 ເອກະສານປະກອບຂໍ້ປິດຫ້ອງການຜູ້ຕາງຫນ້າ ຫຼື ບໍລິສັດ

1. ໃບສະເໜີຂໍ້ປິດຫ້ອງການຜູ້ຕາງຫນ້າ ຫຼື ບໍລິສັດ;
2. ບົດບັນທຶກກອງປະຊຸມສະພາບໍລິຫານ ຫລື ຂາຮຸ້ນ ຂອງບໍລິສັດແມ່ (ຫ້ອງການຜູ້ຕາງຫນ້າ) ຫລື ບໍລິສັດ;
3. ສຳເນົາເສຍຄ່າເຊົ່າເຮືອນ ແລະ ອາກອນເງິນເດືອນພະນັກງານ;
4. ສຳເນົາເສຍຄ່ານໍ້າປະປາ ແລະ ໄຟຟ້າ;
5. ໃບທະບຽນຫ້ອງການຜູ້ຕາງຫນ້າ ຫຼື ໃບອະນຸຍາດລົງທຶນ ສະບັບຕົ້ນ;
6. ສຳເນົາກົດລະບຽບຂອງບໍລິສັດ ແລະ ເອກະສານອະນຸຍາດຕ່າງໆ;
7. ກາປະທັບຂອງບໍລິສັດ ແລະ ກາປະທັບຊື່.

8.1.9 ເອກະສານປະກອບຂໍ້ປ່ຽນແປງຜູ້ອຳນວຍການບໍລິສັດ ຫຼື ຫ້ອງການຜູ້ຕາງຫນ້າ

1. ໃບສະເໜີຂໍ້ປ່ຽນແປງຜູ້ອຳນວຍການຄົນໃໝ່;
2. ບົດບັນທຶກກອງປະຊຸມສະພາບໍລິຫານ ຫລື ຂາຮຸ້ນບໍລິສັດ ພ້ອມໝັງສືແຕ່ງຕັ້ງ;
3. ໃບມອບສິດຜູ້ອຳນວຍການຄົນເກົ່າ ແລະ ຜູ້ທີ່ຖືກແຕ່ງຕັ້ງເປັນຜູ້ອຳນວຍການຄົນໃໝ່;
4. ສຳເນົາຫນັງສືເດີນທາງ (Passport) ແລະ ຊີວະປະຫວັດຫຍໍ້ຂອງຜູ້ທີ່ຖືກແຕ່ງຕັ້ງເປັນຜູ້ອຳນວຍການຄົນໃໝ່ (ສຳລັບຄົນຕ່າງປະເທດ), ຖ້າວ່າເປັນຜູ້ຖືກແຕ່ງຕັ້ງເປັນຜູ້ອຳນວຍການເປັນຄົນລາວ ຕ້ອງສຳເນົາບັດປະຈຳຕົວ, ສຳມະໂນຄົວ ແລະ ໃບແຈ້ງໂທດ;
5. ສຳເນົາໃບອະນຸຍາດລົງທຶນ ຫຼື ໃບທະບຽນຫ້ອງການຜູ້ຕາງຫນ້າ;
6. ສຳເນົາກົດລະບຽບຂອງບໍລິສັດ ແລະ ເອກະສານອະນຸຍາດຕ່າງໆ.

8.1.10 ເອກະສານປະກອບຂໍ້ປ່ຽນສະຖານທີ່ຕັ້ງບໍລິສັດ ຫຼື ຫ້ອງການຜູ້ຕາງຫນ້າ

1. ໃບສະເໜີຂໍ້ປ່ຽນສະຖານທີ່ຕັ້ງບໍລິສັດ ຫຼື ຫ້ອງການຜູ້ຕາງຫນ້າ.
2. ບົດບັນທຶກກອງປະຊຸມສະພາບໍລິຫານ ຫຼື ຜູ້ຖືຂາຮຸ້ນບໍລິສັດ.
3. ສຳເນົາສັນຍາເຊົ່າເຮືອນໃນເມື່ອກ່ອນ.
4. ສຳເນົາສັນຍາເຊົ່າເຮືອນໃນປັດຈຸບັນ.
5. ສຳເນົາຄ່ານໍ້າປະປາ, ຄ່າໄຟຟ້າໃນເມື່ອກ່ອນ (ໃບຮັບເງິນ).
6. ສຳເນົາໃບອະນຸຍາດລົງທຶນ ຫຼື ໃບທະບຽນຫ້ອງການຜູ້ຕາງຫນ້າ;
7. ສຳເນົາກົດລະບຽບຂອງບໍລິສັດ ແລະ ເອກະສານອະນຸຍາດຕ່າງໆ.
8. ໜັງສືຮັບຮູ້ຍົກຍ້າຍທີ່ຕັ້ງສຳນັກງານໃໝ່.

8.2 ຄ່າແບບຟອມຄໍາຮ້ອງ ແລະ ຄ່າບໍລິການ:

- ແບບຟອມຄໍາຮ້ອງຂໍລົງທຶນ+ແບບຟອມກົດລະບຽບ 1 ຊຸດ	50.000 ກີບ;
- ໃບທະບຽນສໍາປະທານ	70.000 ກີບ;
- ໃບອະນຸຍາດສ້າງຕັ້ງຫ້ອງການຜູ້ຕາງຫນ້າ	70.000 ກີບ;
- ຮັບຮອງກົດລະບຽບ	30.000 ກີບ;
- ດັດແກ້ໃບອະນຸຍາດສໍາປະທານ	30.000 ກີບ;
- ອອກໃບຢັ້ງຢືນໃນການປ່ຽນແປງທາງດ້ານນິຕິກຳຕ່າງໆ ເຊັ່ນ: ຂໍເພີ່ມ ກິດຈະການ,ດັດແກ້ຂາຮຸ້ນ ແລະ ອື່ນໆ	30.000 ກີບ;
- ອອກສັນຍາໃຫມ່	500.000 ກີບ;

- ຄ່າທຳນຽມ ແລະ ຄ່າບໍລິການ ແມ່ນປະຕິບັດຕາມທີ່ໄດ້ກຳນົດໄວ້ໃນລັດຖະບັນຍັດຂອງປະທານປະເທດ ວ່າດ້ວຍຄ່າທຳນຽມ ແລະ ຄ່າບໍລິການ ສະບັບເລກທີ 003/ປຕທ, ລົງວັນທີ 26/12/2012.

ເອກະສານຊ້ອນທ້າຍ 01

ບັນຊີກິດຈະການສົ່ງເສີມການລົງທຶນ

ເງື່ອນໄຂລວມ (Horizontal Requirements_HR) ໃນການໃຫ້ນະໂຍບາຍສົ່ງເສີມການລົງທຶນ:

ວິສາຫະກິດ ທີ່ລົງທຶນຢູ່ ສປປ ລາວ ທີ່ມີຈຸດປະສົງສະເໜີຂໍນະໂຍບາຍດ້ານອາກອນກຳໄລ ແລະ ດ້ານຄ່າເຊົ່າ ຫຼື ຄ່າສຳປະທານທີ່ດິນຂອງລັດ ຕ້ອງມີເງື່ອນໄຂ ດັ່ງນີ້:

- 1) ວິສາຫະກິດ ທີ່ລົງທຶນໃນກິດຈະການສົ່ງເສີມການລົງທຶນ ຕາມມາດຕາ 9 ຂອງກົດໝາຍ ວ່າດ້ວຍ ການສົ່ງເສີມການລົງທຶນ ຊຶ່ງມີລາຍລະອຽດກຳນົດໄວ້ໃນຕາຕະລາງລຸ່ມນີ້:
- 2) ການລົງທຶນຢ່າງຕໍ່າ 1,2 ຕື້ ກີບ ຫຼື ມີການນຳໃຊ້ນັກວິຊາການລາວ ແຕ່ 30 ຄົນ ຫຼື ມີການນຳໃຊ້ແຮງງານລາວ ທີ່ມີສັນຍາແຮງງານ ຢ່າງຕໍ່າ 1 ປີ ແຕ່ 50 ຄົນຂຶ້ນໄປ;
- 3) ຕ້ອງຖອກທຶນຈົດທະບຽນ ໃຫ້ຄົບຖ້ວນ ຕາມທີ່ໄດ້ກຳນົດໃນ ມາດຕາ 53 ແລະ 54 ຂອງກົດໝາຍວ່າດ້ວຍ ການສົ່ງເສີມການລົງທຶນ;
- 4) ດຳເນີນທຸລະກິດປົກກະຕິ ແລະ ປະຕິບັດພັນທະພາສີ, ອາກອນ ແລະ ພັນທະອື່ນໆ ຕາມກົດໝາຍ ແລະ ລະບຽບການ ທີ່ກ່ຽວຂ້ອງຢ່າງຄົບຖ້ວນ;
- 5) ປະຕິບັດພັນທະດ້ານສິ່ງແວດລ້ອມຢ່າງເຄັ່ງຄັດ ແລະ ຄົບຖ້ວນ ຕາມກົດໝາຍ ແລະ ລະບຽບການ.

ນອກຈາກ ເງື່ອນໄຂລວມ (Horizontal Requirements_HR) ຂ້າງເທິງແລ້ວ, ບາງກິດຈະການຕ້ອງມີເງື່ອນໄຂສະເພາະ (Specific Requirements_SR), ດັ່ງລຸ່ມນີ້:

ລ/ດ	ລະຫັດ LSIC	ປະເພດທຸລະກິດ (Sectors)	ເງື່ອນໄຂສະເພາະ (Specific Requirements_SR)
I. ການນຳໃຊ້ເຕັກໂນໂລຊີສູງ ແລະ ທັນສະໄໝ, ການຄົ້ນຄວ້າວິໄຈວິທະຍາສາດ, ການຄົ້ນຄວ້າ ແລະ ການພັດທະນາ, ການນຳໃຊ້ນະວັດຕະກຳ, ເປັນມິດກັບສິ່ງແວດລ້ອມ, ປະຢັດຊັບພະຍາກອນທຳມະຊາດ ແລະ ພະລັງງານ.			
1	2431	ການຫຼອມເຫຼັກ ແລະ ເຫຼັກກ້າ	1) ຕ້ອງນຳໃຊ້ເຕັກໂນໂລຊີ ທັນສະໄໝ (ເຄື່ອງຈັກໃໝ່ທີ່ມີອາຍຸບໍ່ເກີນ 5 ປີ ນັບແຕ່ມີຜະລິດ); 2) ຕ້ອງໄດ້ມາດຕະຖານ ISO 14000 (ພາຍໃນ 4 ປີ ນັບແຕ່ມີໄດ້ຮັບໃບຢັ້ງຢືນດຳເນີນກິດຈະການໂຮງງານ); 3) ແລະ ອີງໃສ່ເງື່ອນໄຂລວມ (HR).
2	2432	ການຫຼອມໂລຫະທີ່ບໍ່ແມ່ນເຫຼັກ	1) ຕ້ອງນຳໃຊ້ເຕັກໂນໂລຊີ ທັນສະໄໝ (ເຄື່ອງຈັກໃໝ່ທີ່ມີອາຍຸບໍ່ເກີນ 5 ປີ ນັບແຕ່ມີຜະລິດ); 2) ຕ້ອງໄດ້ມາດຕະຖານ ISO 14000 (ພາຍໃນ 4 ປີ ນັບແຕ່ມີໄດ້ຮັບໃບຢັ້ງຢືນດຳເນີນກິດຈະການໂຮງງານ); 3) ແລະ ອີງໃສ່ເງື່ອນໄຂລວມ (HR).
3	2610	ການຜະລິດສ່ວນປະກອບຂອງເຄື່ອງເອເລັກໂຕຣນິກ	ອີງໃສ່ເງື່ອນໄຂລວມ (HR).
4	2620	ການຜະລິດເຄື່ອງຄອມພິວເຕີ ແລະ ເຄື່ອງປະກອບສ່ວນນອກ	ອີງໃສ່ເງື່ອນໄຂລວມ (HR).
5	2631	ການຜະລິດອຸປະກອນດ້ານ	ອີງໃສ່ເງື່ອນໄຂລວມ (HR).

		ການສື່ສານ	
6	2640	ການຜະລິດເຄື່ອງໃຊ້ເອເລັກໂຕຣນິກ	ອົງໃສ່ເງື່ອນໄຂລວມ (HR).
7	2660	ການຜະລິດເຄື່ອງສາຍແສງ, ເຄື່ອງກວດດ້ວຍໄຟ ແລະ ເຄື່ອງສ່ອງໄຟຟ້າ	ອົງໃສ່ເງື່ອນໄຂລວມ (HR).
8	2670	ການຜະລິດວັດແທກສາຍຕາ ແລະ ເຄື່ອງປະກອບ	ອົງໃສ່ເງື່ອນໄຂລວມ (HR).
9	2710	ການຜະລິດໂມເຕີໄຟຟ້າລົດຍົນ, ເຄື່ອງປັ່ນໄຟ, ໜັ່ງແບ່ງໄຟ, ເຄື່ອງສົ່ງໄຟຟ້າ ແລະ ເຄື່ອງຄວບຄຸມໄຟຟ້າ	ອົງໃສ່ເງື່ອນໄຂລວມ (HR).
10	2720	ການຜະລິດໜັ່ງໄຟ ແລະ ໜັ່ງເກັບໄຟຟ້າ	ອົງໃສ່ເງື່ອນໄຂລວມ (HR).
11	2731	ການຜະລິດສາຍໃບແກ້ວ	ອົງໃສ່ເງື່ອນໄຂລວມ (HR).
12	2732	ການຜະລິດເຄື່ອງເອເລັກໂຕຣນິກ ອື່ນໆ, ສາຍໄຟຟ້າ ແລະ ສາຍ ສົ່ງສັນຍານ	ອົງໃສ່ເງື່ອນໄຂລວມ (HR).
13	2733	ການຜະລິດອຸປະກອນສາຍສົ່ງ	ອົງໃສ່ເງື່ອນໄຂລວມ (HR).
14	2740	ການຜະລິດອຸປະກອນເຄື່ອງໃຕ້ໄຟຟ້າສຳຮູບໃຫ້ແສງສະຫວ່າງ	ອົງໃສ່ເງື່ອນໄຂລວມ (HR).
15	2750	ການຜະລິດເຄື່ອງໃຊ້ໄຟຟ້າພາຍໃນອາຄານ	ອົງໃສ່ເງື່ອນໄຂລວມ (HR).
16	2811	ການຜະລິດຫົວຈັກ ແລະ ກົງຫັນປັ່ນ, ຍົກເວ້ນ ເຄື່ອງເຮືອບິນ, ລົດຍົນ ແລະ ລົດຈັກ	1) ຕ້ອງນຳໃຊ້ເຕັກໂນໂລຊີທັນສະໄໝແບບອັດຕະໂນມັດ ຫຼື ເຄິ່ງອັດຕະໂນມັດ (ນຳໃຊ້ແຮງງານຄົນຊ່ວຍ ຈຳນວນໜຶ່ງ) ແລະ ຕ້ອງມີອາຍຸບໍ່ກາຍ 05 ປີ ນັບແຕ່ມີຜະລິດ; 2) ຕ້ອງໄດ້ມາດຕະຖານ ISO 9001 (ພາຍໃນ 4 ປີ ນັບແຕ່ມີການຜະລິດ); 3) ແລະ ອົງໃສ່ເງື່ອນໄຂລວມ (HR).
17	2812	ການຜະລິດເຄື່ອງຈັກພະລັງງານທີ່ກິນທາດແຫຼວ	1) ຕ້ອງນຳໃຊ້ເຕັກໂນໂລຊີທັນສະໄໝ ແບບອັດຕະໂນມັດ ຫຼື ເຄິ່ງອັດຕະໂນມັດ (ນຳໃຊ້ແຮງງານຄົນຊ່ວຍ ຈຳນວນໜຶ່ງ) ແລະ ຕ້ອງມີອາຍຸບໍ່ກາຍ 05 ປີ ນັບແຕ່ມີຜະລິດ; 2) ຕ້ອງໄດ້ມາດຕະຖານ ISO 9001 (ພາຍໃນ 4 ປີ ນັບແຕ່ມີການຜະລິດ); 3) ແລະ ອົງໃສ່ເງື່ອນໄຂລວມ (HR).
18	2813	ການຜະລິດຈັກສູບ, ຈັກປ້າຄວາມ ດັນ, ກອກນ້ຳ ແລະ ລິ້ນຈັກສູບ (ວາວ)	1) ຕ້ອງນຳໃຊ້ເຕັກໂນໂລຊີທັນສະໄໝ ແບບອັດຕະໂນມັດ ຫຼື ເຄິ່ງອັດຕະໂນມັດ (ນຳໃຊ້ແຮງງານຄົນຊ່ວຍ ຈຳນວນໜຶ່ງ) ແລະ ຕ້ອງມີອາຍຸບໍ່ກາຍ 05 ປີ ນັບແຕ່ມີຜະລິດ; 2) ຕ້ອງໄດ້ມາດຕະຖານ ISO 9001 (ພາຍໃນ 4 ປີ ນັບແຕ່ມີການ

			ຜະລິດ); 3) ແລະ ອົງໃສ່ເງື່ອນໄຂລວມ (HR).
19	2814	ການຜະລິດລູກບີ(ລູກປີນ), ເກ້ຍ, ສິ້ນສ່ວນເຟືອງເກ້ຍ ແລະ ອຸປະ ກອນຄັບເຄື່ອນ	1) ຕ້ອງນຳໃຊ້ເຕັກໂນໂລຊີທັນສະໄໝ ແບບອັດຕະໂນມັດ ຫຼື ເຄິ່ງອັດຕະໂນມັດ (ນຳໃຊ້ແຮງງານຄົນຊ່ວຍ ຈຳນວນໜຶ່ງ) ແລະ ຕ້ອງມີອາຍຸບໍ່ກາຍ 05 ປີ ນັບແຕ່ມີຜະລິດ; 2) ຕ້ອງໄດ້ມາດຕະຖານ ISO 9001 (ພາຍໃນ 4 ປີ ນັບແຕ່ມີການຜະລິດ); 3) ແລະ ອົງໃສ່ເງື່ອນໄຂລວມ (HR).
20	2815	ການຜະລິດເຕົາອົບ, ເຕົາຫຼອມ ແລະ ເຕົາຫຼອມເຜົາໄຫມ້	1) ຕ້ອງນຳໃຊ້ເຕັກໂນໂລຊີທັນສະໄໝ ແບບອັດຕະໂນມັດ ຫຼື ເຄິ່ງອັດຕະໂນມັດ (ນຳໃຊ້ແຮງງານຄົນຊ່ວຍ ຈຳນວນໜຶ່ງ) ແລະ ຕ້ອງມີອາຍຸບໍ່ກາຍ 05 ປີ ນັບແຕ່ມີຜະລິດ; 2) ຕ້ອງໄດ້ມາດຕະຖານ ISO 9001 (ພາຍໃນ 4 ປີ ນັບແຕ່ມີການຜະລິດ); 3) ແລະ ອົງໃສ່ເງື່ອນໄຂລວມ (HR).
21	2816	ການຜະລິດລິຟ, ເຄື່ອງລາກແກ່, ຍົກ ແລະ ອຸປະກອນຫ້ອຍແຂວນ	1) ຕ້ອງນຳໃຊ້ເຕັກໂນໂລຊີທັນສະໄໝ ແບບອັດຕະໂນມັດ ຫຼື ເຄິ່ງອັດຕະໂນມັດ (ນຳໃຊ້ແຮງງານຄົນຊ່ວຍ ຈຳນວນໜຶ່ງ) ແລະ ຕ້ອງມີອາຍຸບໍ່ກາຍ 05 ປີ ນັບແຕ່ມີຜະລິດ; 2) ຕ້ອງໄດ້ມາດຕະຖານ ISO 9001 (ພາຍໃນ 4 ປີ ນັບແຕ່ມີການຜະລິດ); 3) ແລະ ອົງໃສ່ເງື່ອນໄຂລວມ (HR).
22	2819	ການເຄື່ອງຈັກເພື່ອຮັບໃຊ້ທົ່ວໄປ	1) ຕ້ອງນຳໃຊ້ເຕັກໂນໂລຊີທັນສະໄໝ ແບບອັດຕະໂນມັດ ຫຼື ເຄິ່ງອັດຕະໂນມັດ (ນຳໃຊ້ແຮງງານຄົນຊ່ວຍ ຈຳນວນໜຶ່ງ) ແລະ ຕ້ອງມີອາຍຸບໍ່ກາຍ 05 ປີ ນັບແຕ່ມີຜະລິດ; 2) ຕ້ອງໄດ້ມາດຕະຖານ ISO 9001 (ພາຍໃນ 4 ປີ ນັບແຕ່ມີການຜະລິດ); 3) ແລະ ອົງໃສ່ເງື່ອນໄຂລວມ (HR).
23	2821	ການຜະລິດເຄື່ອງຈັກຮັບໃຊ້ການກະສິກຳ ແລະ ປ່າໄມ້	ອົງໃສ່ເງື່ອນໄຂລວມ (HR).
24	2822	ການຜະລິດເຄື່ອງຈັກສຳລັບແປຮູບໂລຫະ ແລະ ເຄື່ອງມືກົນຈັກ	ອົງໃສ່ເງື່ອນໄຂລວມ (HR).
25	2823	ການຜະລິດເຄື່ອງຈັກສຳລັບການຫຼອມໂລຫະ	1) ຕ້ອງນຳໃຊ້ເຕັກໂນໂລຊີທັນສະໄໝແບບອັດຕະໂນມັດ ຫຼື ເຄິ່ງອັດຕະໂນມັດ (ນຳໃຊ້ແຮງງານຄົນຊ່ວຍ ຈຳນວນໜຶ່ງ) ແລະ ຕ້ອງມີອາຍຸບໍ່ກາຍ 05 ປີ ນັບແຕ່ມີຜະລິດ; 2) ຕ້ອງໄດ້ມາດຕະຖານ ISO 9001 (ພາຍໃນ 4 ປີ ນັບແຕ່ມີການຜະລິດ); 3) ແລະ ອົງໃສ່ເງື່ອນໄຂລວມ (HR).
26	2824	ການຜະລິດເຄື່ອງຈັກສຳລັບການຂຸດຄົ້ນບໍ່ແຮ່ ແລະ ການກໍ່ສ້າງ	1) ຕ້ອງນຳໃຊ້ເຕັກໂນໂລຊີທັນສະໄໝ ແບບອັດຕະໂນມັດ ຫຼື ເຄິ່ງອັດຕະໂນມັດ (ນຳໃຊ້ແຮງງານຄົນຊ່ວຍ ຈຳນວນໜຶ່ງ) ແລະ ຕ້ອງມີອາຍຸບໍ່ກາຍ 05 ປີ ນັບແຕ່ມີຜະລິດ; 2) ຕ້ອງໄດ້ມາດຕະຖານ ISO 9001 (ພາຍໃນ 4 ປີ ນັບແຕ່ມີການຜະລິດ);

			3) ແລະ ອົງໃສ່ເງື່ອນໄຂລວມ (HR).
27	2825	ການຜະລິດເຄື່ອງຈັກສຳລັບ ການປຸງແຕ່ງອາຫານ, ເຄື່ອງດື່ມ.	ອົງໃສ່ເງື່ອນໄຂລວມ (HR).
28	2826	ການຜະລິດເຄື່ອງຈັກ ສຳລັບ ຕຳ ແຜ່ນ, ຕັດຫຍິບ ແລະ ຜະລິດ ຕະພັນຫນັງ	1) ຕ້ອງນຳໃຊ້ເຕັກໂນໂລຊີທັນສະໄໝ ແບບອັດຕະໂນມັດ ຫຼື ເຄິ່ງ ອັດຕະໂນມັດ (ນຳໃຊ້ແຮງງານຄົນຊ່ວຍ ຈຳນວນໜຶ່ງ) ແລະ ຕ້ອງມີອາຍຸບໍ່ກາຍ 05 ປີ ນັບແຕ່ມີຜະລິດ; 2) ຕ້ອງໄດ້ມາດຕະຖານ ISO 9001 (ພາຍໃນ 4 ປີ ນັບແຕ່ມີການ ຜະລິດ); 3) ແລະ ອົງໃສ່ເງື່ອນໄຂລວມ (HR).
29	2910	ການຜະລິດເຄື່ອງຈັກ ລົດຍົນ ແລະ ປະກອບ ລົດຍົນ	ອົງໃສ່ເງື່ອນໄຂລວມ (HR).
30	2920	ການຜະລິດຮ່າງລົດຍົນ ສຳລັບລົດຍົນ; ການຜະລິດ ລົດລາກ ແລະ ເຄິ່ງລົດພວງ	1) ຕ້ອງໄດ້ມາດຕະຖານ ISO 9001 (ພາຍໃນ 4 ປີ ນັບແຕ່ມີ ການຜະລິດ); 2) ຊັ້ນສ່ວນປະກອບຈຳນວນໜຶ່ງ ຕ້ອງຜະລິດຢູ່ພາຍໃນ 20%.
31	3091	ການຜະລິດລົດຈັກສອງລໍ້	1) ຕ້ອງນຳໃຊ້ເຕັກໂນໂລຊີທັນສະໄໝ ແບບອັດຕະໂນມັດ ຫຼື ເຄິ່ງ ອັດຕະໂນມັດ (ນຳໃຊ້ແຮງງານຄົນຊ່ວຍ ຈຳນວນໜຶ່ງ) ແລະ ຕ້ອງມີອາຍຸບໍ່ກາຍ 05 ປີ ນັບແຕ່ມີຜະລິດ; 2) ຕ້ອງໄດ້ມາດຕະຖານ ISO 9001 (ພາຍໃນ 4 ປີ ນັບແຕ່ມີການ ຜະລິດ); 3) ຮູບແບບການຜະລິດ IKD; 4) ແລະ ອົງໃສ່ເງື່ອນໄຂລວມ (HR).
32	-	ການຜະລິດອຸປະກອນ ໄຟຟ້າແສງ ຕາເວັນ ເຊັ່ນ: ອຸປະກອນປັບແຮງດັນຈາກ DC ມາເປັນ AC (Inverter), ຕັ້ງຄວບຄຸມ, ແຜ່ນຮັບ ແສງຕາເວັນ, ດອກໄຟ ເຍື່ອງທາງ ແລະ ອື່ນໆ	1) ຕ້ອງນຳໃຊ້ເຕັກໂນໂລຊີທັນສະໄໝ ແບບອັດຕະໂນມັດ ຫຼື ເຄິ່ງ ອັດຕະໂນມັດ (ນຳໃຊ້ແຮງງານຄົນຊ່ວຍຈຳນວນໜຶ່ງ) ແລະ ຕ້ອງ ມີອາຍຸບໍ່ກາຍ 05 ປີ ນັບແຕ່ມີຜະລິດ; 2) ຕ້ອງໄດ້ມາດຕະຖານ ISO 9001 (ພາຍໃນ 4 ປີ ນັບແຕ່ມີການ ຜະລິດ); 3) ແລະ ອົງໃສ່ເງື່ອນໄຂລວມ (HR).
33	-	ສິ່ງເສີມການພັດທະນາ ພະລັງງານທົດແທນ ທີ່ ຜະລິດເປັນໄຟຟ້າ ເຊັ່ນ: Solar PV, Solar Thermal, ພະລັງງານລົມ, ພະລັງງານຊີວະມວນ ແລະ ພະລັງງານເຊື້ອໄຟຊີວະ ພາບ.	1) ເປັນການລົງທຶນທີ່ສ້າງລາຍຮັບສູງໃຫ້ແກ່ຊາດ; 2) ເປັນການລົງທຶນທີ່ມີຄວາມຍືນຍົງ, ສີຂຽວ ແລະ ບໍ່ທຳລາຍ ສິ່ງແວດລ້ອມ; 3) ເປັນການລົງທຶນທີ່ມີການຕ້ອນຮັບຜະລິດຕະພັນ; 4) ເປັນການລົງທຶນທີ່ມີການຖ່າຍທອດຄວາມຮູ້ໃຫ້ແກ່ສີມິທາງ ດ້ານແຮງງານ; 5) ຕ້ອງມີເຕັກໂນໂລຊີທັນສະໄໝ ແລະ ມາດຕະຖານ ISO ຫຼື GMP; 6) ຕ້ອງມີການດຳເນີນໂຄງການ ແລະ ນຳໃຊ້ແຮງງານພາຍໃນ ປະເທດ; 7) ຕ້ອງມີຕະຫຼາດຮອງຮັບທັງພາຍໃນ ແລະ ຕ່າງປະເທດ; 8) ແລະ ອົງໃສ່ເງື່ອນໄຂລວມ (HR).
34	-	ສິ່ງເສີມໃຫ້ມີການປູກພືດ	1) ເປັນການລົງທຶນທີ່ສ້າງລາຍຮັບສູງໃຫ້ແກ່ຊາດ;

		ພະລັງ ງານ, ການຜະລິດ ແລະ ນຳໃຊ້ນໍ້າມັນເຊື້ອໄຟ ຊີວະພາບ (ໄບໂອດີເຊລ ແລະ ໄບໂອເອຕະນອນ), ສົ່ງເສີມການຜະລິດໄຮໂດ ເຈນຂຽວ (Green H ₂)	<ol style="list-style-type: none"> 2) ເປັນການລົງທຶນທີ່ມີຄວາມຍືນຍົງ, ສີຂຽວ ແລະ ບໍ່ທຳລາຍ ສິ່ງແວດລ້ອມ; 3) ເປັນການລົງທຶນທີ່ມີການຕໍ່ຍອດຜະລິດຕະພັນ; 4) ເປັນການລົງທຶນທີ່ມີການຖ່າຍທອດຄວາມຮູ້ໃຫ້ແກ່ສີມິທາງ ດ້ານແຮງງານ; 5) ຕ້ອງມີເຕັກໂນໂລຊີທີ່ທັນສະໄໝ ແລະ ມາດຕະຖານ ISO ຫຼື GMP; 6) ຕ້ອງມີການດຳເນີນໂຄງການ ແລະ ນຳໃຊ້ແຮງງານພາຍໃນ ປະເທດ; 7) ຕ້ອງມີຕະຫຼາດຮອງຮັບທັງພາຍໃນ ແລະ ຕ່າງປະເທດ; 8) ແລະ ອີງໃສ່ເງື່ອນໄຂລວມ (HR).
35	-	ສົ່ງເສີມໃຫ້ມີການຜະລິດ ແກ້ສຊີວະພາບ ຈາກບັນດາ ໂຮງງານຕ່າງໆ ແລະ ສົ່ງ ເສດເຫຼືອທາງການກະເສດ ເພື່ອຮັບໃຊ້ໃນການຜະລິດ ກະແສໄຟຟ້າ, ຮັບໃຊ້ໃນ ຂະແໜງການຂົນສົ່ງ ແລະ ປຸງແຕ່ງອາຫານ.	<ol style="list-style-type: none"> 1) ເປັນການລົງທຶນທີ່ສ້າງລາຍຮັບສູງໃຫ້ແກ່ຊາດ; 2) ເປັນການລົງທຶນທີ່ມີຄວາມຍືນຍົງ, ສີຂຽວ ແລະ ບໍ່ທຳລາຍ ສິ່ງແວດລ້ອມ; 3) ເປັນການລົງທຶນທີ່ມີການຕໍ່ຍອດຜະລິດຕະພັນ; 4) ເປັນການລົງທຶນທີ່ມີການຖ່າຍທອດຄວາມຮູ້ໃຫ້ແກ່ສີມິທາງ ດ້ານແຮງງານ; 5) ຕ້ອງມີເຕັກໂນໂລຊີທີ່ທັນສະໄໝ ແລະ ມາດຕະຖານ ISO ຫຼື GMP; 6) ຕ້ອງມີການດຳເນີນໂຄງການ ແລະ ນຳໃຊ້ແຮງງານພາຍໃນ ປະເທດ; 7) ແລະ ອີງໃສ່ເງື່ອນໄຂລວມ (HR).
36	-	ສົ່ງເສີມໃຫ້ມີການຜະລິດ ສານເຄມີ ທີ່ເປັນສ່ວນ ປະກອບໃນການຜະລິດນໍ້າ ມັນເຊື້ອໄຟຊີວະພາບ	<ol style="list-style-type: none"> 1) ເປັນການລົງທຶນທີ່ສ້າງລາຍຮັບສູງໃຫ້ແກ່ຊາດ; 2) ເປັນການລົງທຶນທີ່ມີຄວາມຍືນຍົງ, ສີຂຽວ ແລະ ບໍ່ທຳລາຍ ສິ່ງແວດລ້ອມ; 3) ເປັນການລົງທຶນທີ່ມີການຕໍ່ຍອດຜະລິດຕະພັນ; 4) ເປັນການລົງທຶນທີ່ມີການຖ່າຍທອດຄວາມຮູ້ໃຫ້ແກ່ສີມິທາງ ດ້ານແຮງງານ; 5) ຕ້ອງມີເຕັກໂນໂລຊີທີ່ທັນສະໄໝ ແລະ ມາດຕະຖານ ISO ຫຼື GMP; 6) ຕ້ອງມີການດຳເນີນໂຄງການ ແລະ ນຳໃຊ້ແຮງງານພາຍໃນ ປະເທດ; 7) ແລະ ອີງໃສ່ເງື່ອນໄຂລວມ (HR).
37	-	ການຜະລິດພາຫະນະທີ່ນຳ ໃຊ້ພະລັງງານໄຟຟ້າ (ລົດ ໃຫຍ່ໄຟຟ້າ, ລົດຈັກໄຟຟ້າ ແລະ ລົດຖີບໄຟຟ້າ)	<ol style="list-style-type: none"> 1) ເປັນການລົງທຶນທີ່ສ້າງລາຍຮັບສູງໃຫ້ແກ່ຊາດ; 2) ເປັນການລົງທຶນທີ່ມີຄວາມຍືນຍົງ, ສີຂຽວ ແລະ ບໍ່ທຳລາຍ ສິ່ງແວດລ້ອມ; 3) ເປັນການລົງທຶນທີ່ມີການຕໍ່ຍອດຜະລິດຕະພັນ; 4) ເປັນການລົງທຶນທີ່ມີການຖ່າຍທອດຄວາມຮູ້ໃຫ້ແກ່ສີມິທາງ ດ້ານແຮງງານ; 5) ຕ້ອງມີເຕັກໂນໂລຊີທີ່ທັນສະໄໝ ແລະ ມາດຕະຖານ ISO ຫຼື GMP; 6) ຕ້ອງມີການສ້າງຕັ້ງໂຮງງານປະກອບ ຫຼື ຜະລິດ ລວມທັງ ລົດ ແລະ ອາໄຫຼ່; 7) ຕ້ອງນຳໃຊ້ແຮງງານ ແລະ ວັດສະດຸທີ່ມີພາຍໃນປະເທດ;

			8) ຕ້ອງມີສູນບໍລິການຫຼັງການຂາຍ; 9) ຕ້ອງມີຕະຫຼາດຮອງຮັບທັງພາຍໃນ ແລະ ຕ່າງປະເທດ ເພື່ອສົ່ງຂາຍ; 10) ຕ້ອງມີການຄຸ້ມຄອງສິ່ງເສດເຫຼືອຫຼັງໝົດອາຍຸການໃຊ້ງານເປັນຕົ້ນແມ່ນ ແບັດເຕີລີ; 11) ແລະ ອີງໃສ່ເງື່ອນໄຂລວມ (HR).
38	-	ການແປຮູບຂໍ້ເທຍ້ອ ແລະ ສິ່ງເສດເຫຼືອ ມາເປັນພະລັງງານແບບຄົບວົງຈອນ	1) ເປັນການລົງທຶນທີ່ສ້າງລາຍຮັບສູງໃຫ້ແກ່ຊາດ; 2) ເປັນການລົງທຶນທີ່ມີຄວາມຍືນຍົງ, ສີຂຽວ ແລະ ບໍ່ທໍາລາຍສິ່ງແວດລ້ອມ; 3) ເປັນການລົງທຶນທີ່ມີການຕໍ່ຍອດຜະລິດຕະພັນ; 4) ເປັນການລົງທຶນທີ່ມີການຖ່າຍທອດຄວາມຮູ້ໃຫ້ແກ່ສີມິທາງດ້ານແຮງງານ; 5) ຕ້ອງມີເຕັກໂນໂລຊີທັນສະໄໝ ແລະ ມາດຕະຖານ ISO ຫຼື GMP; 6) ຕ້ອງມີການສ້າງຕັ້ງໂຮງງານ ແລະ ນໍາໃຊ້ແຮງງານພາຍໃນປະເທດ; 7) ຕ້ອງນໍາໃຊ້ຂໍ້ເທຍ້ອນຢູ່ພາຍໃນເທົ່ານັ້ນ; 8) ແລະ ອີງໃສ່ເງື່ອນໄຂລວມ (HR).
39	-	ການຜະລິດນໍ້າມັນຊີວະພາບ ເປັນຕົ້ນ: ນໍ້າມັນກາຊອນຊີວະພາບ (B5, B10, B20) ແລະ ນໍ້າມັນແອັດຊັງຊີວະພາບ (E5, E10, E20, E85, E95)	1) ເປັນການລົງທຶນທີ່ສ້າງລາຍຮັບສູງໃຫ້ແກ່ຊາດ; 2) ເປັນການລົງທຶນທີ່ມີຄວາມຍືນຍົງ, ສີຂຽວ ແລະ ບໍ່ທໍາລາຍສິ່ງແວດລ້ອມ; 3) ເປັນການລົງທຶນທີ່ມີການຕໍ່ຍອດຜະລິດຕະພັນ; 4) ເປັນການລົງທຶນທີ່ມີການຖ່າຍທອດຄວາມຮູ້ໃຫ້ແກ່ສີມິທາງດ້ານແຮງງານ; 5) ຕ້ອງມີເຕັກໂນໂລຊີທັນສະໄໝ ແລະ ມາດຕະຖານ ISO ຫຼື GMP; 6) ຕ້ອງມີການສ້າງຕັ້ງໂຮງງານຜະລິດ, ປະສົມນໍ້າມັນ ແລະ ນໍາໃຊ້ແຮງງານພາຍໃນປະເທດ; 7) ແລະ ອີງໃສ່ເງື່ອນໄຂລວມ (HR).
II. ກະສິກໍາສະອາດ, ປອດສານພິດ, ການຜະລິດແນວພັນພິດ, ແນວພັນສັດ, ການປູກພືດອຸດສາຫະກໍາ, ການພັດທະນາປ່າໄມ້, ປັບປຸງຮັກສາສິ່ງແວດລ້ອມ ແລະ ຊີວະນາໆພັນ, ກິດຈະການສົ່ງເສີມການພັດທະນາຊຸມນະບົດ ແລະ ແກ້ໄຂຄວາມທຸກຍາກ.			
40	0111	ການປູກພືດທັນຍາຫານປະເພດຖົ່ວ (ຍົກເວັ້ນເຂົ້າ), ຕະກຸນໝາກຖົ່ວ ແລະ ເມັດໝາກຖົ່ວທີ່ເອົາມາເຮັດນໍ້າມັນ (ເຊັ່ນ: ຖົ່ວເຫຼືອງ, ຖົ່ວຂຽວ, ຖົ່ວດິນ, ຖົ່ວຜັກຍາວ, ຖົ່ວອິນຄາ, ຖົ່ວເບີ, ການປູກສາລີຫວານ, ສາລີແຂງ, ໝາກງາ, ໝາກເດືອຍ...)	1) ຕ້ອງໄດ້ປະຕິບັດຕາມມາດຕະຖານ GAP ຫຼື OA ພາຍໃນ 3 ປີ. 2) ປະຕິບັດຕາມເງື່ອນໄຂອື່ນ ທີ່ກຳນົດໃນກົດໝາຍ ແລະ ລະບຽບການທີ່ກ່ຽວຂ້ອງ ທີ່ມີຜົນສັກສິດນໍາໃຊ້ໃນແຕ່ລະໄລຍະ; 3) ແລະ ອີງໃສ່ເງື່ອນໄຂລວມ (HR).
41	0112	ການປູກເຂົ້າ (ລວມທັງ ເຂົ້າຫວິດ)	1) ຕ້ອງໄດ້ມາດຕະຖານ GAP ຫຼື OA ພາຍໃນ 3 ປີ. 2) ປະຕິບັດຕາມເງື່ອນໄຂອື່ນ ທີ່ກຳນົດໃນກົດໝາຍ ແລະ ລະບຽບ

			ການທີ່ກ່ຽວຂ້ອງ ທີ່ມີຜົນສັກສິດນຳໃຊ້ໃນແຕ່ລະໄລຍະ; 3) ແລະ ອົງໃສ່ເງື່ອນໄຂລວມ (HR).
42	0113	ການປູກພືດຜັກ ແລະ ໝາກແຕງໂມ, ພືດໃຫ້ຮາກ ແລະ ຫົວມັນ (ເຊັ່ນ: ມັນຕົ້ນ, ມັນດ້າງ, ມັນຝຣັ່ງ, ມັນເພົາ, ເຜືອກ...)	1) ຕ້ອງໄດ້ມາດຕະຖານ GAP ຫຼື OA ພາຍໃນ 3 ປີ. 2) ປະຕິບັດຕາມເງື່ອນໄຂອື່ນ ທີ່ກຳນົດໃນກົດໝາຍ ແລະ ລະບຽບການທີ່ກ່ຽວຂ້ອງ ທີ່ມີຜົນສັກສິດນຳໃຊ້ໃນແຕ່ລະໄລຍະ; 3) ແລະ ອົງໃສ່ເງື່ອນໄຂລວມ (HR).
43	0114	ການປູກອ້ອຍ	1) ຕ້ອງໄດ້ມາດຕະຖານ GAP ຫຼື OA ພາຍໃນ 3 ປີ. 2) ປະຕິບັດຕາມເງື່ອນໄຂອື່ນ ທີ່ກຳນົດໃນກົດໝາຍ ແລະ ລະບຽບການທີ່ກ່ຽວຂ້ອງ ທີ່ມີຜົນສັກສິດນຳໃຊ້ໃນແຕ່ລະໄລຍະ; 3) ແລະ ອົງໃສ່ເງື່ອນໄຂລວມ (HR).
44	0116	ການປູກພືດປະເພດໃຫ້ເສັ້ນໄຍ	1) ຕ້ອງໄດ້ມາດຕະຖານ GAP ຫຼື OA ພາຍໃນ 3 ປີ. 2) ປະຕິບັດຕາມເງື່ອນໄຂອື່ນ ທີ່ກຳນົດໃນກົດໝາຍ ແລະ ລະບຽບການທີ່ກ່ຽວຂ້ອງ ທີ່ມີຜົນສັກສິດນຳໃຊ້ໃນແຕ່ລະໄລຍະ; 3) ແລະ ອົງໃສ່ເງື່ອນໄຂລວມ (HR).
45	0121	ການປູກໝາກອາວຸ່ນ	1) ຕ້ອງໄດ້ມາດຕະຖານ GAP ຫຼື OA ພາຍໃນ 3 ປີ. 2) ປະຕິບັດຕາມເງື່ອນໄຂອື່ນ ທີ່ກຳນົດໃນກົດໝາຍ ແລະ ລະບຽບການທີ່ກ່ຽວຂ້ອງ ທີ່ມີຜົນສັກສິດນຳໃຊ້ໃນແຕ່ລະໄລຍະ; 3) ແລະ ອົງໃສ່ເງື່ອນໄຂລວມ (HR).
46	0122	ການປູກໝາກໄມ້ເຂດຮ້ອນ ແລະ ເຄິ່ງເຂດຮ້ອນ (ເຊັ່ນ: ໝາກກ້ວຍ, ໝາກມ່ວງ, ໝາກຫຸ່ງ, ໝາກນັດ, ໝາກຂາມ, ໝາກອາໂວກາໂດ, ໝາກອາວຸ່ນ...)	1) ຕ້ອງໄດ້ມາດຕະຖານ GAP ຫຼື OA ພາຍໃນ 3 ປີ. 2) ປະຕິບັດຕາມເງື່ອນໄຂອື່ນ ທີ່ກຳນົດໃນກົດໝາຍ ແລະ ລະບຽບການທີ່ກ່ຽວຂ້ອງ ທີ່ມີຜົນສັກສິດນຳໃຊ້ໃນແຕ່ລະໄລຍະ; 3) ແລະ ອົງໃສ່ເງື່ອນໄຂລວມ (HR).
47	0123	ການປູກໝາກໄມ້ປະເພດໝາກນາວ, ໝາກຂໍ້ຫຼຸດ	1) ຕ້ອງໄດ້ມາດຕະຖານ GAP ຫຼື OA ພາຍໃນ 3 ປີ. 2) ປະຕິບັດຕາມເງື່ອນໄຂອື່ນ ທີ່ກຳນົດໃນກົດໝາຍ ແລະ ລະບຽບການທີ່ກ່ຽວຂ້ອງ ທີ່ມີຜົນສັກສິດນຳໃຊ້ໃນແຕ່ລະໄລຍະ; 3) ແລະ ອົງໃສ່ເງື່ອນໄຂລວມ (HR).
48	0126	ການປູກໝາກໄມ້ປະເພດໃຫ້ນ້ຳມັນ (ເຊັ່ນ: ໝາກພ້າວ, ຕົ້ນນ້ຳມັນປາມ, ໝາກເຍົາ...)	1) ຕ້ອງໄດ້ມາດຕະຖານ GAP ຫຼື OA ພາຍໃນ 3 ປີ. 2) ປະຕິບັດຕາມເງື່ອນໄຂອື່ນ ທີ່ກຳນົດໃນກົດໝາຍ ແລະ ລະບຽບການທີ່ກ່ຽວຂ້ອງ ທີ່ມີຜົນສັກສິດນຳໃຊ້ໃນແຕ່ລະໄລຍະ; 3) ແລະ ອົງໃສ່ເງື່ອນໄຂລວມ (HR).
49	0127	ການປູກພືດສຳລັບເຮັດເຄື່ອງດື່ມ (ເຊັ່ນ: ກາເຟ, ຊາ...)	1) ຕ້ອງໄດ້ມາດຕະຖານ GAP ຫຼື OA ພາຍໃນ 3 ປີ. 2) ປະຕິບັດຕາມເງື່ອນໄຂອື່ນ ທີ່ກຳນົດໃນກົດໝາຍ ແລະ ລະບຽບການທີ່ກ່ຽວຂ້ອງ ທີ່ມີຜົນສັກສິດນຳໃຊ້ໃນແຕ່ລະໄລຍະ; 3) ແລະ ອົງໃສ່ເງື່ອນໄຂລວມ (HR).
50	0128	ການປູກພືດເຮັດເຄື່ອງເທດ, ເຮັດນ້ຳຫອມ, ຢາ ແລະ ປຸງແຕ່ງຢາ	1) ຕ້ອງໄດ້ມາດຕະຖານ GAP ຫຼື OA ພາຍໃນ 3 ປີ. 2) ປະຕິບັດຕາມເງື່ອນໄຂອື່ນ ທີ່ກຳນົດໃນກົດໝາຍ ແລະ ລະບຽບການທີ່ກ່ຽວຂ້ອງ ທີ່ມີຜົນສັກສິດນຳໃຊ້ໃນແຕ່ລະໄລຍະ; 3) ແລະ ອົງໃສ່ເງື່ອນໄຂລວມ (HR).
51	0129	ການປູກຕົ້ນໄມ້ຍືນຕົ້ນອື່ນໆ/ໄມ້ອຸດສາຫະກຳ (ແຕ່ບໍ່ກວມເອົາ ການປູກ	1) ຕ້ອງໄດ້ມາດຕະຖານ GAP ຫຼື OA ພາຍໃນ 3 ປີ; 2) ການລົງທຶນທີ່ມີການຕໍ່ຍອດຜະລິດຕະພັນ; 3) ຕ້ອງມີການສ້າງຕັ້ງໂຮງງານປຸງແຕ່ງ;

		ຢາງພາລາ)	<p>4) ປະຕິບັດຕາມເງື່ອນໄຂອື່ນ ທີ່ກຳນົດໃນກົດໝາຍ ແລະ ລະບຽບການທີ່ກ່ຽວຂ້ອງ ທີ່ມີຜົນສັກສິດນຳໃຊ້ໃນແຕ່ລະໄລຍະ;</p> <p>5) ແລະ ອີງໃສ່ເງື່ອນໄຂລວມ (HR).</p> <p><u>ໝາຍເຫດ:</u> ບຸກຄົນ, ນິຕິບຸກຄົນສາມາດປູກຢາງພາລາໄດ້ ຖ້າຫາກມີເງື່ອນໄຂ ໂດຍສະເພາະແມ່ນ ດິນ, ທົນ ແລະ ຕະຫລາດທີ່ແນ່ນອນ ແຕ່ລັດຖະບານບໍ່ອະນຸຍາດໃຫ້ມີການສຳປະທານດິນລັດເພື່ອປູກຢາງພາລາຕື່ມ.</p>
52	-	ການຟື້ນຟູປ່າ ແລະ ການປູກໄມ້ຜະລິດສິນເຊື້ອກາກບອນ (ການຄ້າ-ຂາຍກາກບອນ)	<p>1) ປະຕິບັດຕາມກົດໝາຍ ແລະ ລະບຽບການທີ່ກ່ຽວຂ້ອງ ທີ່ມີຜົນສັກສິດນຳໃຊ້ ໃນແຕ່ລະໄລຍະ;</p> <p>2) ແລະ ອີງໃສ່ເງື່ອນໄຂລວມ (HR).</p>
53	0130	ການໂຄສະນາວິທະຍາການປູກພືດ (ລວມເອົາການຜະລິດອຸປະກອນສຳລັບ ການປູກພືດ, ການຕັດພືດຜັກ, ໜໍ່ໄມ້ ແລະ ແນວພັນສຳລັບການສົ່ງເສີມໂດຍກົງ ຫຼື ເພື່ອສ້າງການສະສົມ ຊຶ່ງໄດ້ຜ່ານການຄັດເລືອກເຊື້ອທີ່ໄດ້ ເພາະພັນຕົວຈິງ)	<p>1) ຕ້ອງໄດ້ມາດຕະຖານ GAP ຫຼື OA ພາຍໃນ 3 ປີ.</p> <p>2) ປະຕິບັດຕາມເງື່ອນໄຂອື່ນ ທີ່ກຳນົດໃນກົດໝາຍ ແລະ ລະບຽບການທີ່ກ່ຽວຂ້ອງ ທີ່ມີຜົນສັກສິດນຳໃຊ້ໃນແຕ່ລະໄລຍະ;</p> <p>3) ແລະ ອີງໃສ່ເງື່ອນໄຂລວມ (HR).</p>
54	0141	ການລ້ຽງງົວ ແລະ ຄວາຍ (ການລ້ຽງງົວ - ຄວາຍ ແລະ ການຜະລິດ-ສະໜອງລູກງົວ ແລະ ຄວາຍ)	<p>1) ຕ້ອງມີເນື້ອທີ່, ທົນ, ສຳນັກງານ, ສິ່ງປູກສ້າງ, ອຸປະກອນ, ເຄື່ອງມື ແລະ ພາຫະນະຮັບໃຊ້ຢ່າງເໝາະສົມ;</p> <p>2) ຕ້ອງມີນັກວິຊາການ ທີ່ມີຄວາມຮູ້ດ້ານການລ້ຽງສັດ ລະດັບວິຊາສະພາະຊັ້ນກາງຂຶ້ນໄປ ຫຼື ວິຊາການສັດຕະວັດແພດ ທີ່ມີໃບຢັ້ງຢືນໄດ້ ຜ່ານການປະຕິບັດວຽກງານຕົວຈິງ ສຳລັບການລ້ຽງສັດສ່ວນທຸລະກິດກ່ຽວກັບການສັດຕະວັດແພດນັ້ນ ຕ້ອງໃຫ້ມີສັດຕະວະແພດ ຫຼື ພະຍາບານສັດ ທີ່ມີໃບຢັ້ງຢືນປະກອບວິຊາຊີບ ຈາກສະພາສັດຕະວະແພດ;</p> <p>3) ໄດ້ຮັບການເຫັນດີ ຈາກຂະແໜງການ ແລະ ອົງການປົກຄອງທ້ອງຖິ່ນທີ່ກ່ຽວຂ້ອງ;</p> <p>4) ປະຕິບັດເງື່ອນໄຂອື່ນໆທີ່ຈຳເປັນ ຕາມອົງການຄຸ້ມຄອງວຽກງານ ແລະ ສັດຕະວະ ແພດ ກຳນົດ. ປະຕິບັດຕາມເງື່ອນໄຂອື່ນ ທີ່ກຳນົດໃນກົດໝາຍ ແລະ ລະບຽບການທີ່ກ່ຽວຂ້ອງ ທີ່ມີຜົນສັກສິດນຳໃຊ້ໃນແຕ່ລະໄລຍະ;</p> <p>5) ແລະ ອີງໃສ່ເງື່ອນໄຂລວມ (HR).</p>
55	0142	ການລ້ຽງມ້າ ແລະ ສັດສາຍພັນດຽວກັນ (ການລ້ຽງ ແລະ ການຜະລິດ-ສະໜອງລູກມ້າ, ລາ, ລໍ)	<p>1) ຕ້ອງມີເນື້ອທີ່, ທົນ, ສຳນັກງານ, ສິ່ງປູກສ້າງ, ອຸປະກອນ, ເຄື່ອງມື ແລະ ພາຫະນະຮັບໃຊ້ ຢ່າງເໝາະສົມ;</p> <p>2) ຕ້ອງມີນັກວິຊາການ ທີ່ມີຄວາມຮູ້ດ້ານການລ້ຽງສັດ ລະດັບວິຊາສະພາະຊັ້ນກາງຂຶ້ນໄປ ຫຼື ວິຊາການສັດຕະວັດແພດ ທີ່ມີໃບຢັ້ງຢືນໄດ້ ຜ່ານການປະຕິບັດວຽກງານຕົວຈິງ ສຳລັບການລ້ຽງສັດສ່ວນທຸລະກິດກ່ຽວກັບການສັດຕະວັດແພດນັ້ນ ຕ້ອງ</p>

			<p>ໃຫ້ມີສັດຕະວະແພດ ຫຼື ພະຍາບານສັດ ທີ່ມີໃບຢັ້ງຢືນປະກອບ ວິຊາຊີບ ຈາກສະພາສັດຕະວະແພດ;</p> <p>3) ໄດ້ຮັບການເຫັນດີ ຈາກຂະແໜງການ ແລະ ອົງການປົກຄອງ ທ້ອງຖິ່ນທີ່ກ່ຽວຂ້ອງ;</p> <p>4) ປະຕິບັດຕາມເງື່ອນໄຂອື່ນ ທີ່ກຳນົດໃນກົດໝາຍ ແລະ ລະບຽບ ການທີ່ກ່ຽວຂ້ອງ ທີ່ມີຜົນສັກສິດນຳໃຊ້ໃນແຕ່ລະໄລຍະ;</p> <p>5) ແລະ ອົງໃສ່ເງື່ອນໄຂລວມ (HR).</p>
56	0144	ການລ້ຽງແກະ ແລະ ແບ້ (ການລ້ຽງ ແລະ ການ ຜະລິດ-ສະໜອງລູກແກະ ແລະ ແບ້)	<p>1) ຕ້ອງມີເນື້ອທີ່, ທີນ, ສຳນັກງານ, ສິ່ງປູກສ້າງ, ອຸປະກອນ, ເຄື່ອງມື ແລະ ພາຫະນະຮັບໃຊ້ ຢ່າງເໝາະສົມ;</p> <p>2) ຕ້ອງມີນັກວິຊາການ ທີ່ມີຄວາມຮູ້ດ້ານການລ້ຽງສັດ ລະດັບ ວິຊາສະເພາະຊັ້ນກາງຂຶ້ນໄປ ຫຼື ວິຊາການສັດຕະວັດແພດ ທີ່ມີ ໃບຢັ້ງຢືນໄດ້ຜ່ານການປະຕິບັດວຽກງານຕົວຈິງ ສຳລັບການ ລ້ຽງ ສັດສ່ວນທຸລະກິດກ່ຽວກັບການສັດຕະວັດແພດນັ້ນຕ້ອງ ໃຫ້ມີສັດຕະວະແພດ ຫຼື ພະຍາບານສັດ ທີ່ມີໃບຢັ້ງຢືນ ປະກອບວິຊາຊີບ ຈາກສະພາສັດຕະວະແພດ;</p> <p>3) ໄດ້ຮັບການເຫັນດີ ຈາກຂະແໜງການ ແລະ ອົງການປົກຄອງ ທ້ອງຖິ່ນທີ່ກ່ຽວຂ້ອງ;</p> <p>4) ປະຕິບັດຕາມເງື່ອນໄຂອື່ນ ທີ່ກຳນົດໃນກົດໝາຍ ແລະ ລະບຽບ ການທີ່ກ່ຽວຂ້ອງ ທີ່ມີຜົນສັກສິດນຳໃຊ້ໃນແຕ່ລະໄລຍະ;</p> <p>5) ແລະ ອົງໃສ່ເງື່ອນໄຂລວມ (HR).</p>
57	0145	ການລ້ຽງໝູ (ການລ້ຽງໝູ ແລະ ການຜະລິດລູກໝູ)	<p>1) ຕ້ອງມີເນື້ອທີ່, ທີນ, ສຳນັກງານ, ສິ່ງປູກສ້າງ, ອຸປະກອນ, ເຄື່ອງມື ແລະ ພາຫະນະຮັບໃຊ້ຢ່າງເໝາະສົມ;</p> <p>2) ຕ້ອງມີນັກວິຊາການ ທີ່ມີຄວາມຮູ້ດ້ານການລ້ຽງສັດ ລະດັບ ວິຊາສະເພາະຊັ້ນກາງຂຶ້ນໄປ ຫຼື ວິຊາການສັດຕະວັດແພດ ທີ່ມີ ໃບຢັ້ງຢືນໄດ້ຜ່ານການປະຕິບັດວຽກງານຕົວຈິງ ສຳລັບການ ລ້ຽງ ສັດສ່ວນທຸລະກິດກ່ຽວກັບການສັດຕະວັດແພດນັ້ນຕ້ອງ ໃຫ້ມີສັດຕະວະແພດ ຫຼື ພະຍາບານສັດ ທີ່ມີໃບຢັ້ງຢືນປະກອບ ວິຊາຊີບ ຈາກສະພາສັດຕະວະແພດ;</p> <p>3) ໄດ້ຮັບການເຫັນດີ ຈາກຂະແໜງການ ແລະ ອົງການປົກຄອງ ທ້ອງຖິ່ນທີ່ກ່ຽວຂ້ອງ;</p> <p>4) ປະຕິບັດຕາມເງື່ອນໄຂອື່ນ ທີ່ກຳນົດໃນກົດໝາຍ ແລະ ລະບຽບ ການທີ່ກ່ຽວຂ້ອງ ທີ່ມີຜົນສັກສິດນຳໃຊ້ໃນແຕ່ລະໄລຍະ;</p> <p>5) ແລະ ອົງໃສ່ເງື່ອນໄຂລວມ (HR).</p>
58	0146	ການລ້ຽງສັດປີກ (ການ ລ້ຽງ ແລະ ການຜະລິດ-ສະ ໜອງລູກສັດປີກ)	<p>1) ຕ້ອງມີເນື້ອທີ່, ທີນ, ສຳນັກງານ, ສິ່ງປູກສ້າງ, ອຸປະກອນ, ເຄື່ອງມື ແລະ ພາຫະນະຮັບໃຊ້ຢ່າງເໝາະສົມ;</p> <p>2) ຕ້ອງມີນັກວິຊາການ ທີ່ມີຄວາມຮູ້ດ້ານການລ້ຽງສັດ ລະດັບ ວິຊາສະເພາະຊັ້ນກາງຂຶ້ນໄປ ຫຼື ວິຊາການສັດຕະວັດແພດ ທີ່ມີ ໃບຢັ້ງຢືນໄດ້ຜ່ານການປະຕິບັດວຽກງານຕົວຈິງ ສຳລັບການ ລ້ຽງ ສັດສ່ວນທຸລະກິດກ່ຽວກັບການສັດຕະວັດແພດນັ້ນຕ້ອງ ໃຫ້ມີສັດຕະວະແພດ ຫຼື ພະຍາບານສັດ ທີ່ມີໃບຢັ້ງຢືນ ປະກອບວິຊາຊີບ ຈາກສະພາສັດຕະວະແພດ;</p> <p>3) ໄດ້ຮັບການເຫັນດີ ຈາກຂະແໜງການ ແລະ ອົງການປົກຄອງ</p>

			<p>ທ້ອງຖິ່ນທີ່ກ່ຽວຂ້ອງ;</p> <p>4) ປະຕິບັດຕາມເງື່ອນໄຂອື່ນ ທີ່ກຳນົດໃນກົດໝາຍ ແລະ ລະບຽບການທີ່ກ່ຽວຂ້ອງ ທີ່ມີຜົນສັກສິດນຳໃຊ້ໃນແຕ່ລະໄລຍະ;</p> <p>5) ແລະ ອົງໃສ່ເງື່ອນໄຂລວມ (HR).</p>
59	0149	ການລ້ຽງສັດອື່ນໆ (ການລ້ຽງ ແລະ ການຜະລິດ-ສະໜອງລູກສັດອື່ນໆ)	<p>1) ຕ້ອງມີເນື້ອທີ່, ທີນ, ສຳນັກງານ, ສິ່ງປູກສ້າງ, ອຸປະກອນ, ເຄື່ອງມື ແລະ ພາຫະນະຮັບໃຊ້ຢ່າງເໝາະສົມ;</p> <p>2) ຕ້ອງມີນັກວິຊາການ ທີ່ມີຄວາມຮູ້ດ້ານການລ້ຽງສັດ ລະດັບວິຊາສະເພາະຊັ້ນກາງຂຶ້ນໄປ ຫຼື ວິຊາການສັດຕະວັດແພດ ທີ່ມີໃບຢັ້ງຢືນໄດ້ຜ່ານການປະຕິບັດວຽກງານຕົວຈິງ ສຳລັບການລ້ຽງ ສັດສ່ວນທຸລະກິດກ່ຽວກັບການສັດຕະວັດແພດນັ້ນຕ້ອງໃຫ້ມີສັດຕະວະແພດ ຫຼື ພະຍາບານສັດ ທີ່ມີໃບຢັ້ງຢືນປະກອບວິຊາຊີບ ຈາກສະພາສັດຕະວະແພດ;</p> <p>3) ໄດ້ຮັບການເຫັນດີ ຈາກຂະແໜງການ ແລະ ອົງການປົກຄອງທ້ອງຖິ່ນທີ່ກ່ຽວຂ້ອງ;</p> <p>4) ປະຕິບັດຕາມເງື່ອນໄຂອື່ນ ທີ່ກຳນົດໃນກົດໝາຍ ແລະ ລະບຽບການທີ່ກ່ຽວຂ້ອງ ທີ່ມີຜົນສັກສິດນຳໃຊ້ໃນແຕ່ລະໄລຍະ;</p> <p>5) ແລະ ອົງໃສ່ເງື່ອນໄຂລວມ (HR).</p>
60	0322	ການລ້ຽງປາ ແລະ ຜະລິດລູກປາ-ສັດນ້ຳ	<p>1) ຕ້ອງມີເນື້ອທີ່, ທີນ, ສຳນັກງານ, ສິ່ງປູກສ້າງ, ອຸປະກອນ, ເຄື່ອງມື ແລະ ພາຫະນະຮັບໃຊ້ຢ່າງເໝາະສົມ;</p> <p>2) ຕ້ອງມີນັກວິຊາການ ທີ່ມີຄວາມຮູ້ດ້ານການລ້ຽງສັດ ລະດັບວິຊາສະເພາະຊັ້ນກາງຂຶ້ນໄປ ຫຼື ວິຊາການສັດຕະວັດແພດ ທີ່ມີໃບຢັ້ງຢືນໄດ້ຜ່ານການປະຕິບັດວຽກງານຕົວຈິງ ສຳລັບການລ້ຽງ ສັດສ່ວນທຸລະກິດກ່ຽວກັບການສັດຕະວັດແພດນັ້ນຕ້ອງໃຫ້ມີສັດຕະວະແພດ ຫຼື ພະຍາບານສັດ ທີ່ມີໃບຢັ້ງຢືນປະກອບວິຊາຊີບ ຈາກສະພາສັດຕະວະແພດ;</p> <p>3) ໄດ້ຮັບການເຫັນດີ ຈາກຂະແໜງການ ແລະ ອົງການປົກຄອງທ້ອງຖິ່ນທີ່ກ່ຽວຂ້ອງ;</p> <p>4) ປະຕິບັດຕາມເງື່ອນໄຂອື່ນ ທີ່ກຳນົດໃນກົດໝາຍ ແລະ ລະບຽບການທີ່ກ່ຽວຂ້ອງ ທີ່ມີຜົນສັກສິດນຳໃຊ້ໃນແຕ່ລະໄລຍະ;</p> <p>5) ແລະ ອົງໃສ່ເງື່ອນໄຂລວມ (HR).</p>
61	21009	ການຜະລິດ ແລະ ສະໜອງຢາສັດຕະວະແພດ ແລະ ຜະລິດຕະພັນ ການສັດຕະວະແພດ	<p>1) ຕ້ອງມີເນື້ອທີ່, ທີນ, ສຳນັກງານ, ສິ່ງປູກສ້າງ, ອຸປະກອນ, ເຄື່ອງມື ແລະ ພາຫະນະຮັບໃຊ້ ຢ່າງເໝາະສົມ;</p> <p>2) ຕ້ອງມີນັກວິຊາການ ທີ່ມີຄວາມຮູ້ດ້ານການລ້ຽງສັດ ລະດັບວິຊາສະເພາະຊັ້ນກາງຂຶ້ນໄປ ຫຼື ວິຊາການສັດຕະວັດແພດ ທີ່ມີໃບຢັ້ງຢືນໄດ້ຜ່ານການປະຕິບັດວຽກງານຕົວຈິງ ສຳລັບການລ້ຽງ ສັດສ່ວນທຸລະກິດກ່ຽວກັບການສັດຕະວັດແພດນັ້ນຕ້ອງໃຫ້ມີສັດຕະວະແພດ ຫຼື ພະຍາບານສັດ ທີ່ມີໃບຢັ້ງຢືນປະກອບວິຊາຊີບ ຈາກສະພາສັດຕະວະແພດ;</p> <p>3) ໄດ້ຮັບການເຫັນດີ ຈາກຂະແໜງການ ແລະ ອົງການປົກຄອງທ້ອງຖິ່ນທີ່ກ່ຽວຂ້ອງ;</p> <p>4) ປະຕິບັດຕາມເງື່ອນໄຂອື່ນ ທີ່ກຳນົດໃນກົດໝາຍ ແລະ ລະບຽບການທີ່ກ່ຽວຂ້ອງ ທີ່ມີຜົນສັກສິດນຳໃຊ້ໃນແຕ່ລະໄລຍະ;</p> <p>5) ແລະ ອົງໃສ່ເງື່ອນໄຂລວມ (HR).</p>

62	-	ການຜະລິດ ແລະ ສະໜອງ ອຸປະກອນສໍາລັບການ ລ້ຽງສັດ ແລະ ການປະມົງ	<ol style="list-style-type: none"> 1) ຕ້ອງມີເນື້ອທີ່, ທົນ, ສໍານັກງານ, ສິ່ງປູກສ້າງ, ອຸປະກອນ, ເຄື່ອງມື ແລະ ພາຫະນະຮັບໃຊ້ ຢ່າງເໝາະສົມ; 2) ຕ້ອງມີນັກວິຊາການ ທີ່ມີຄວາມຮູ້ດ້ານການລ້ຽງສັດ ລະດັບ ວິຊາສະເພາະຊັ້ນກາງຂຶ້ນໄປ ຫຼື ວິຊາການສັດຕະວັດແພດ ທີ່ມີ ໃບຢັ້ງຢືນໄດ້ຜ່ານການປະຕິບັດວຽກງານຕົວຈິງ ສໍາລັບການ ລ້ຽງ ສັດສ່ວນທຸລະກິດກ່ຽວກັບການສັດຕະວັດແພດນັ້ນຕ້ອງ ໃຫ້ມີສັດຕະວະແພດ ຫຼື ພະຍາບານສັດ ທີ່ມີໃບຢັ້ງຢືນ ປະກອບວິຊາຊີບ ຈາກສະພາສັດຕະວະແພດ; 3) ໄດ້ຮັບການເຫັນດີ ຈາກຂະແໜງການ ແລະ ອົງການປົກຄອງ ທ້ອງຖິ່ນທີ່ກ່ຽວຂ້ອງ; 4) ປະຕິບັດຕາມເງື່ອນໄຂອື່ນ ທີ່ກໍານົດໃນກົດໝາຍ ແລະ ລະບຽບ ການທີ່ກ່ຽວຂ້ອງ ທີ່ມີຜົນສັກສິດນໍາໃຊ້ໃນແຕ່ລະໄລຍະ; 5) ແລະ ອົງໃສ່ເງື່ອນໄຂລວມ (HR).
63	7500	ການສ້າງໂຮງໝໍປົວສັດ	<ol style="list-style-type: none"> 1) ຕ້ອງມີເນື້ອທີ່, ທົນ, ສໍານັກງານ, ສິ່ງປູກສ້າງ, ອຸປະກອນ, ເຄື່ອງມື ແລະ ພາຫະນະຮັບໃຊ້ຢ່າງເໝາະສົມ; 2) ຕ້ອງມີນັກວິຊາການ ທີ່ມີຄວາມຮູ້ດ້ານການລ້ຽງສັດ ລະດັບ ວິຊາສະເພາະຊັ້ນກາງຂຶ້ນໄປ ຫຼື ວິຊາການສັດຕະວັດແພດ ທີ່ມີ ໃບຢັ້ງຢືນໄດ້ຜ່ານການປະຕິບັດວຽກງານຕົວຈິງ ສໍາລັບການ ລ້ຽງ ສັດສ່ວນທຸລະກິດກ່ຽວກັບການສັດຕະວັດແພດນັ້ນຕ້ອງ ໃຫ້ມີສັດຕະວະແພດ ຫຼື ພະຍາບານສັດ ທີ່ມີໃບຢັ້ງຢືນ ປະກອບວິຊາຊີບ ຈາກສະພາສັດຕະວະແພດ; 3) ໄດ້ຮັບການເຫັນດີ ຈາກຂະແໜງການ ແລະ ອົງການປົກຄອງ ທ້ອງຖິ່ນທີ່ກ່ຽວຂ້ອງ; 4) ປະຕິບັດຕາມເງື່ອນໄຂອື່ນ ທີ່ກໍານົດໃນກົດໝາຍ ແລະ ລະບຽບ ການທີ່ກ່ຽວຂ້ອງ ທີ່ມີຜົນສັກສິດນໍາໃຊ້ໃນແຕ່ລະໄລຍະ; 5) ແລະ ອົງໃສ່ເງື່ອນໄຂລວມ (HR).
64	1080	ການປູກ ແລະ ປຸງແຕ່ງພື ດອາຫານສັດ	<ol style="list-style-type: none"> 1) ຕ້ອງມີເນື້ອທີ່, ທົນ, ສໍານັກງານ, ສິ່ງປູກສ້າງ, ອຸປະກອນ, ເຄື່ອງມື ແລະ ພາຫະນະຮັບໃຊ້ ຢ່າງເໝາະສົມ; 2) ໄດ້ຮັບການເຫັນດີ ຈາກຂະແໜງການ ແລະ ອົງການປົກຄອງ ທ້ອງຖິ່ນທີ່ກ່ຽວຂ້ອງ; 3) ປະຕິບັດຕາມເງື່ອນໄຂອື່ນ ທີ່ກໍານົດໃນກົດໝາຍ ແລະ ລະບຽບ ການທີ່ກ່ຽວຂ້ອງ ທີ່ມີຜົນສັກສິດນໍາໃຊ້ໃນແຕ່ລະໄລຍະ; 4) ແລະ ອົງໃສ່ເງື່ອນໄຂລວມ (HR).
65	72102	ການຄົ້ນຄວ້າ ແລະ ພັດທະນາວິທະຍາສາດ ດ້ານການກະສິກໍາ, ການ ລ້ຽງສັດ, ການສັດຕະສະ ແພດ ແລະ ການປະມົງ	<ol style="list-style-type: none"> 1) ຕ້ອງມີເນື້ອທີ່, ທົນ, ສໍານັກງານ, ສິ່ງປູກສ້າງ, ອຸປະກອນ, ເຄື່ອງມື ແລະ ພາຫະນະຮັບໃຊ້ຢ່າງເໝາະສົມ; 2) ຕ້ອງມີນັກວິຊາການ ທີ່ມີຄວາມຮູ້ດ້ານການລ້ຽງສັດ ລະດັບ ວິຊາສະເພາະຊັ້ນກາງຂຶ້ນໄປ ຫຼື ວິຊາການສັດຕະວັດແພດ ທີ່ມີ ໃບຢັ້ງຢືນໄດ້ຜ່ານການປະຕິບັດວຽກງານຕົວຈິງ ສໍາລັບການ ລ້ຽງ ສັດສ່ວນທຸລະກິດ ກ່ຽວກັບການສັດຕະວັດແພດນັ້ນຕ້ອງ ໃຫ້ມີສັດຕະວະແພດ ຫຼື ພະຍາບານສັດ ທີ່ມີໃບຢັ້ງຢືນ ປະກອບວິຊາຊີບ ຈາກສະພາສັດຕະວະແພດ; 3) ໄດ້ຮັບການເຫັນດີ ຈາກຂະແໜງການ ແລະ ອົງການປົກຄອງ ທ້ອງຖິ່ນທີ່ກ່ຽວຂ້ອງ;

			<p>4) ຕ້ອງໄດ້ມາດຕະຖານ ISO 17025;</p> <p>5) ປະຕິບັດຕາມເງື່ອນໄຂອື່ນ ທີ່ກຳນົດໃນກົດໝາຍ ແລະ ລະບຽບການທີ່ກ່ຽວຂ້ອງ ທີ່ມີຜົນສັກສິດນຳໃຊ້ໃນແຕ່ລະໄລຍະ;</p> <p>6) ແລະ ອົງໃສ່ເງື່ອນໄຂລວມ (HR).</p>
<p>III. ອຸດສາຫະກຳປຸງແຕ່ງຜະລິດຕະພັນກະສິກຳ ທີ່ເປັນມິດຕໍ່ສິ່ງແວດລ້ອມ, ອຸດສາຫະກຳປຸງແຕ່ງຫັດຖະກຳທີ່ເປັນມູນເຊື້ອ ແລະ ເອກະລັກຂອງຊາດ.</p>			
66	1021	ການປຸງແຕ່ງ, ເກັບຮັກສາຜະລິດ ຕະພັນ ຊີ້ນ ແລະ ປາ	ອົງໃສ່ເງື່ອນໄຂລວມ (HR).
67	1031	ການປຸງແຕ່ງ ແລະ ການເກັບຮັກ ສາ ໝາກໄມ້ ແລະ ຜັກ	ອົງໃສ່ເງື່ອນໄຂລວມ (HR).
68	1041	ການປຸງແຕ່ງນ້ຳມັນ, ໄຂມັນ ຈາກຜັດ ແລະ ສັດ	ອົງໃສ່ເງື່ອນໄຂລວມ (HR).
69	1051	ການປຸງແຕ່ງຜະລິດຕະພັນ ຈາກນົມ	ອົງໃສ່ເງື່ອນໄຂລວມ (HR).
70	1062	ການປຸງແຕ່ງຜະລິດຕະພັນ ແບັງຈາກພືດ, ການຜະລິດ ແບັງ ແລະ ຜະລິດຕະພັນ ແບັງ	<p>1) ຕ້ອງໄດ້ມາດຕະຖານ ISO 9001, ISO 14000, GMP ຫຼື HACCP (ພາຍໃນ 4 ປີ ນັບແຕ່ມີມີການຜະລິດ);</p> <p>2) ແລະ ອົງໃສ່ເງື່ອນໄຂລວມ (HR).</p>
71	1072	ການປຸງແຕ່ງນ້ຳຕານ	<p>1) ຕ້ອງໄດ້ມາດຕະຖານ ISO 9001, ISO 14000, GMP ຫຼື HACCP (ພາຍໃນ 4 ປີ ນັບແຕ່ມີມີການຜະລິດ);</p> <p>2) ແລະ ອົງໃສ່ເງື່ອນໄຂລວມ (HR).</p>
72	1311	ການກະກຽມ ແລະ ການ ປັບເສັ້ນໄຍ ສຳລັບຕຳ ແຜ່ນແພ	ອົງໃສ່ເງື່ອນໄຂລວມ (HR).
73	1312	ການຕຳແຜ່ນແພ	ອົງໃສ່ເງື່ອນໄຂລວມ (HR).
74	1313	ການຕົບແຕ່ງແຜ່ນແພ ສຳເລັດຮູບ	ອົງໃສ່ເງື່ອນໄຂລວມ (HR).
75	1391	ການຖັກ ແລະ ການແສ່ວ ແພ	ອົງໃສ່ເງື່ອນໄຂລວມ (HR).
76	1392	ການຜະລິດເຄື່ອງໃຊ້ຈາກ ແຜ່ນແພ, ຍົກເວັ້ນເຄື່ອງນຸ່ງ ຫົ່ມ	ອົງໃສ່ເງື່ອນໄຂລວມ (HR).
77	1393	ການຜະລິດພົມ ແລະ ພົມ ຂົນສັດ	ອົງໃສ່ເງື່ອນໄຂລວມ (HR).
78	1411	ການຜະລິດເຄື່ອງນຸ່ງຮົ່ມ (ແຕ່ບໍ່ກວມເອົາ ການ	<p>1) ຕ້ອງໄດ້ມາດຕະຖານ ISO 9001 ຫຼື ມາດຕະຖານສາກົນໃດໜຶ່ງ (ຖ້າມີການຟອກຍ້ອມ ຕ້ອງໄດ້ ISO 14000) ພາຍໃນ 4 ປີ</p>

		ຕັດຫຍິບເສື້ອຜ້າຂອງຜູ້ ຊາຍ ແລະ ຜູ້ຍິງ)	ນັບແຕ່ມີມີການຜະລິດ; 2) ແລະ ອົງໃສ່ເງື່ອນໄຂລວມ (HR).
79	1430	ການຖັກ ແລະ ການແສ່ວ ເຄື່ອງນຸ່ງ	1) ອົງໃສ່ເງື່ອນໄຂລວມ (HR).
80	1629	ການຜະລິດຜະລິດຕະ ພັນອື່ນໆຈາກໄມ້, ການ ຜະລິດເຄື່ອງໃຊ້ຈາກເຟືອງ ແລະ ວັດຖຸຈັກສານ	ອົງໃສ່ເງື່ອນໄຂລວມ (HR).
81	2012	ການຜະລິດ ຝຸ່ນວິທະຍາສາດ ແລະ ສ່ວນປະສົມສານໄນໂຕຣ ເຈນ	1) ຕ້ອງນຳໃຊ້ເຕັກໂນໂລຊີທັນສະໄໝ ແບບອັດຕະໂນມັດ ຫຼື ເຄິ່ງ ອັດຕະໂນມັດ (ນຳໃຊ້ແຮງງານຄົນຊ່ວຍຈຳນວນໜຶ່ງ) ແລະ ຕ້ອງ ມີອາຍຸບໍ່ກາຍ 05 ປີ ນັບແຕ່ມີຜະລິດ; 2) ຕ້ອງໄດ້ມາດຕະຖານ ISO 14000 ພາຍໃນ 4 ປີ ນັບແຕ່ມີການ ຜະລິດ; 3) ແລະ ອົງໃສ່ເງື່ອນໄຂລວມ (HR).
IV. ການພັດທະນາອຸດສາຫະກຳທ່ອງທ່ຽວທຳມະຊາດ, ວັດທະນະທຳ ແລະ ປະຫວັດສາດ ເປັນມິດກັບສິ່ງແວດ ລ້ອມ ແລະ ຍືນຍົງ.			
82	55101	ການລົງທຶນທຸລະກິດ ໂຮງແຮມ ລະດັບ 5 ດາວ ຂຶ້ນໄປ	1) ຕ້ອງໄດ້ມາດຕະຖານຂອງໂຮງແຮມ 5 ດາວ ຂຶ້ນໄປ ຕາມການ ກຳນົດໃນກົດໝາຍ ແລະ ລະບຽບການ ຈາກຂະແໜງຖະແຫຼ່ງ ຂ່າວ, ວັດທະນະທຳ ແລະ ທ່ອງທ່ຽວ; 2) ແລະ ອົງໃສ່ເງື່ອນໄຂລວມ (HR).
83	-	ການລົງທຶນພັດທະນາ ແຫຼ່ງທ່ອງທ່ຽວທຳມະຊາດ , ວັດທະນະທຳ ແລະ ປະ ຫວັດສາດ ລະດັບຊາດ	1) ຕ້ອງເປັນແຫຼ່ງທ່ອງທ່ຽວ ສະຖານທີ່ຍັງບໍ່ໄດ້ຮັບການ ພັດທະນາ; 2) ປະຕິບັດຕາມເງື່ອນໄຂອື່ນ ທີ່ກຳນົດໃນກົດໝາຍ ແລະ ລະບຽບ ການທີ່ກ່ຽວຂ້ອງ ທີ່ມີຜົນສັກສິດນຳໃຊ້ໃນແຕ່ລະໄລຍະ; 3) ແລະ ອົງໃສ່ເງື່ອນໄຂລວມ (HR).
V. ການສຶກສາ, ກິລາ-ກາຍຍະກຳ, ພັດທະນາຊັບພະຍາກອນມະນຸດ ແລະ ພັດທະນາສີມືແຮງງານ, ສະຖາບັນ ຫຼື ສູນຝຶກວິຊາຊີບ, ຜະລິດອຸປະກອນຮັບໃຊ້ການສຶກສາ ແລະ ກິລາ.			
84	3220	ການຜະລິດເຄື່ອງຫຼິ້ນດົນຕີ	ອົງໃສ່ເງື່ອນໄຂລວມ (HR).
85	3230	ການຜະລິດເຄື່ອງຫຼິ້ນກິລາ	ອົງໃສ່ເງື່ອນໄຂລວມ (HR).
86	8510	ການສຶກສາລະດັບອານຸ ບານ ແລະ ຊັ້ນປະຖົມສຶກ ສາ	ອົງໃສ່ເງື່ອນໄຂລວມ (HR).
87	8521	ການສຶກສາຂັ້ນມັດທະຍົມ	ອົງໃສ່ເງື່ອນໄຂລວມ (HR).
88	8522	ການສຶກສາດ້ານເຕັກນິກ ແລະ ວິຊາຊີບ	ອົງໃສ່ເງື່ອນໄຂລວມ (HR).
89	8530	ການສຶກສາຊັ້ນສູງ	ອົງໃສ່ເງື່ອນໄຂລວມ (HR).
90	8541	ການສຶກສາດ້ານກິລາ ແລະ ບັນເທີງ (ການສະແດງ	ອົງໃສ່ເງື່ອນໄຂລວມ (HR).

		ສິນລະປະ)	
91	8542	ການສຶກສາທາງດ້ານ ວັດທະນະທຳ	ອົງໃສ່ເງື່ອນໄຂລວມ (HR).
92	-	ການສ້າງສູນພັດທະນາສີມີ ແຮງງານ	ອົງໃສ່ເງື່ອນໄຂລວມ (HR).
VI. ສ້າງໂຮງໝໍທັນສະໄໝ, ໂຮງງານຜະລິດຢາ ແລະ ອຸປະກອນການແພດ, ການຜະລິດ ແລະ ປິ່ນປົວດ້ວຍຢາພື້ນເມືອງ.			
93	8610	ໂຮງໝໍປິ່ນປົວທົ່ວໄປ	1) ປະຕິບັດຕາມເງື່ອນໄຂສະເພາະ ທີ່ກຳນົດໃນກົດໝາຍ ແລະ ລະບຽບການກ່ຽວຂ້ອງ ທີ່ມີຜົນສັກສິດນຳໃຊ້ໃນແຕ່ລະໄລຍະ; 2) ອົງໃສ່ເງື່ອນໄຂລວມ (HR).
94	-	ໂຮງໝໍສະເພາະວິຊາ (ຕາ, ຜິວໜັງ, ແຂ້ວ, ຫົວໃຈ ເສັ້ນເລືອດ, ສັນຍະກຳ ຕົບແຕ່ງ-ເສີມຄວາມງາມ ແລະ ການແພດພື້ນພູໜ້າ ທີ່ການ)	1) ປະຕິບັດຕາມເງື່ອນໄຂສະເພາະ ທີ່ກຳນົດໃນກົດໝາຍ ແລະ ລະບຽບການກ່ຽວຂ້ອງ ທີ່ມີຜົນສັກສິດນຳໃຊ້ໃນແຕ່ລະໄລຍະ; 2) ອົງໃສ່ເງື່ອນໄຂລວມ (HR).
95	-	ໂຮງໝໍການແພດພື້ນເມືອງ (ປິ່ນປົວດ້ວຍການແພດ ພື້ນເມືອງ ລວມທັງປັກເຂັມ, ຮົ່ມຢາ ແລະ ນວດ ພື້ນເມືອງ)	1) ປະຕິບັດຕາມເງື່ອນໄຂສະເພາະ ທີ່ກຳນົດໃນກົດໝາຍ ແລະ ລະບຽບການກ່ຽວຂ້ອງ ທີ່ມີຜົນສັກສິດນຳໃຊ້ໃນແຕ່ລະໄລຍະ; 2) ອົງໃສ່ເງື່ອນໄຂລວມ (HR).
96	2100	ການຜະລິດຢາປິ່ນປົວປົວພະຍາດ (ຢາຫຼວງ ແລະ ຢາພື້ນເມືອງ), ຜະລິດຕະພັນເຄມີໃຊ້ປຸງແຕ່ງຢາ ແລະ ຜະລິດຕະພັນການຢາຈາກພືດ ລວມທັງ: - ການຜະລິດຢາວັກແຊງ - ວັດຖຸດິບ ແລະ ເຄມີ ສຳລັບການຜະລິດຢາ - ຜະລິດຕະພັນເສີມສຸຂະພາບ	1) ຕ້ອງນຳໃຊ້ເຕັກໂນໂລຊີທັນສະໄໝ ແບບອັດຕະໂນມັດ ຫຼື ເຄິ່ງອັດຕະໂນມັດ (ຕ້ອງມີອາຍຸບໍ່ກາຍ 05 ປີ ນັບແຕ່ມີຜະລິດ); 2) ຕ້ອງໄດ້ມາດຕະຖານ GMP (ASEAN GMP, PICS-GMP, WHO) ພາຍໃນ 04 ປີ ນັບແຕ່ມີການຜະລິດ; 3) ແລະ ອົງໃສ່ເງື່ອນໄຂລວມ (HR).
97	3250	ການຜະລິດອຸປະກອນການແພດ	1) ຕ້ອງນຳໃຊ້ເຕັກໂນໂລຊີທັນສະໄໝ ແບບອັດຕະໂນມັດ ຫຼື ເຄິ່ງອັດຕະໂນມັດ (ຕ້ອງມີອາຍຸບໍ່ກາຍ 05 ປີ ນັບແຕ່ມີຜະລິດ); 2) ຕ້ອງໄດ້ມາດຕະຖານ ISO 13485 ພາຍໃນ 04 ປີ ນັບແຕ່ມີການຜະລິດ; 3) ແລະ ອົງໃສ່ເງື່ອນໄຂລວມ (HR).
VII. ການລົງທຶນ, ການບໍລິການ ແລະ ການພັດທະນາພື້ນຖານໂຄງລ່າງສາທາລະນະປະໂຫຍດ ເພື່ອແກ້ໄຂການສັນຈອນແອອັດໃນຕົວເມືອງ ແລະ ບ່ອນຢູ່ອາໄສ; ການກໍ່ສ້າງພື້ນຖານໂຄງລ່າງຮັບໃຊ້ໃຫ້ແກ່ການຜະລິດກະສິກຳ ແລະ ອຸດສາຫະກຳ; ການບໍລິການຂົນສົ່ງສິນຄ້າ, ບໍລິການທາງຜ່ານ ແລະ ເຊື່ອມໂຍງລະຫວ່າງປະເທດ.			
98	4921	ການຂົນສົ່ງໂດຍສານສາທາລະນະໃນຕົວເມືອງ (ລົດປະຈາທາງ)	1) ບຸກຄົນ ຫລື ນິຕິບຸກຄົນທີ່ມີຈຸດປະສົງສ້າງຕັ້ງວິສາຫະກິດຕ້ອງມີປະສົບການກ່ຽວກັບການດຳເນີນທຸລະກິດຂົນສົ່ງທາງບົກ; 2) ມີວິຊາການທີ່ມີຄວາມສາມາດທາງດ້ານເຕັກນິກ ກ່ຽວກັບການ

			<p>ຂົນສົ່ງທາງບົກ ແລະ ນັກວິຊາການອື່ນໆທີ່ກ່ຽວຂ້ອງໃນຈຳນວນທີ່ເໝາະສົມກັບຂະໜາດກິດຈະການ;</p> <p>3) ມີທຶນ, ສຳນັກງານ, ສະຖານທີ່ບໍລິການ, ຍານພາຫະນະ, ອຸປະກອນ, ສິ່ງອຳນວຍຄວາມສະດວກທີ່ເໝາະສົມ;</p> <p>4) ມີສາຍທາງຂົນສົ່ງສຳລັບການຂົນສົ່ງໂດຍສານປະຈຳທາງ ທີ່ຖືກຮັບຮອງຈາກຂະແໜງ ໂຍທາທິການ ແລະ ຂົນສົ່ງ;</p> <p>5) ມີຈັນຍາບັນດ້ານວິຊາຊີບການຂົນສົ່ງທາງບົກ;</p> <p>6) ເປັນການລົງທຶນພາຍໃນ ຫຼື ປະສົມຕ່າງປະເທດ (ແຕ່ນັກລົງທຶນຕ່າງປະເທດຖືຮຸ້ນໄດ້ສູງສຸດ 49%);</p> <p>7) ພາຫະນະຂົນສົ່ງໂດຍສານ ຕ້ອງແມ່ນພາຫະນະໃໝ່ 100% ;</p> <p>8) ແລະ ອີງໃສ່ເງື່ອນໄຂລວມ (HR).</p>
99	4922	ການຂົນສົ່ງໂດຍສານລະຫວ່າງແຂວງພາຍໃນປະເທດ	<p>1) ບຸກຄົນ ຫລື ມິຕິບຸກຄົນທີ່ມີຈຸດປະສົງສ້າງຕັ້ງວິສາຫະກິດຕ້ອງມີປະສົບການກ່ຽວກັບການດຳເນີນທຸລະກິດຂົນສົ່ງທາງບົກ;</p> <p>2) ມີວິຊາການທີ່ມີຄວາມສາມາດທາງດ້ານເຕັກນິກກ່ຽວກັບການຂົນສົ່ງທາງບົກ ແລະ ນັກວິຊາການອື່ນໆທີ່ກ່ຽວຂ້ອງໃນຈຳນວນທີ່ເໝາະສົມກັບຂະໜາດກິດຈະການ;</p> <p>3) ມີທຶນ, ສຳນັກງານ, ສະຖານທີ່ບໍລິການ, ຍານພາຫະນະ, ອຸປະກອນ, ສິ່ງອຳນວຍຄວາມສະດວກທີ່ເໝາະສົມ;</p> <p>4) ມີສາຍທາງຂົນສົ່ງສຳລັບການຂົນສົ່ງໂດຍສານປະຈຳທາງ ທີ່ຖືກຮັບຮອງຈາກຂະແໜງ ໂຍທາທິການ ແລະ ຂົນສົ່ງ;</p> <p>5) ມີຈັນຍາບັນດ້ານວິຊາຊີບການຂົນສົ່ງທາງບົກ;</p> <p>6) ເປັນການລົງທຶນພາຍໃນ 100%.</p> <p>7) ພາຫະນະຂົນສົ່ງໂດຍສານ ຕ້ອງແມ່ນພາຫະນະໃໝ່100%;</p> <p>8) ແລະ ອີງໃສ່ເງື່ອນໄຂລວມ (HR).</p>
100	4923	ການຂົນສົ່ງສິນຄ້າພາຍໃນປະເທດ.	<p>1) ບຸກຄົນ ຫລື ມິຕິບຸກຄົນທີ່ມີຈຸດປະສົງສ້າງຕັ້ງວິສາຫະກິດຕ້ອງມີປະສົບການກ່ຽວກັບການດຳເນີນທຸລະກິດຂົນສົ່ງທາງບົກ;</p> <p>2) ມີວິຊາການທີ່ມີຄວາມສາມາດທາງດ້ານເຕັກນິກ ກ່ຽວກັບການຂົນສົ່ງທາງບົກ ແລະ ນັກວິຊາການອື່ນໆ ທີ່ກ່ຽວຂ້ອງໃນຈຳນວນທີ່ເໝາະສົມກັບຂະໜາດກິດຈະການ;</p> <p>3) ມີທຶນ, ສຳນັກງານ, ສະຖານທີ່ບໍລິການ, ຍານພາຫະນະ, ອຸປະກອນ, ສິ່ງອຳນວຍຄວາມສະດວກທີ່ເໝາະສົມ;</p> <p>4) ມີຈັນຍາບັນດ້ານວິຊາຊີບການຂົນສົ່ງທາງບົກ;</p> <p>5) ເປັນການລົງທຶນພາຍໃນ 100 %;</p> <p>6) ແລະ ອີງໃສ່ເງື່ອນໄຂລວມ (HR).</p>
101	41002	ກິດຈະການບໍລິການຈອດລົດ	<p>1) ມີບົດວິພາກເສດຖະກິດ - ເຕັກນິກ;</p> <p>2) ມີນັກວິຊາການທີ່ມີປະສົບການໃນການດຳເນີນທຸລະກິດ;</p> <p>3) ມີທຶນເໝາະສົມກັບຂະໜາດ ແລະ ປະເພດຂອງກິດຈະການ;</p> <p>4) ມີໃບຢັ້ງຢືນທີ່ຕັ້ງສຳນັກງານ;</p> <p>5) ມີໃບຢັ້ງຢືນຖານະການເງິນ ຈາກຄະນາຄານ;</p> <p>6) ຂະແໜງໂຍທາທິການ ແລະ ຂົນສົ່ງ ເປັນຜູ້ກວດຜ່ານເງື່ອນໄຂຕັ້ງກ່າວ ແລະ ມີຄຳເຫັນກ່ອນການຂຶ້ນທະບຽນວິສາຫະກິດ.</p> <p>7) ເປັນການລົງທຶນພາຍໃນ ຫລື ປະສົມຕ່າງປະເທດ (ແຕ່ນັກລົງທຶນຕ່າງປະເທດ ຖືຮຸ້ນໄດ້ສູງສຸດ 49%);</p> <p>8) ແລະ ອີງໃສ່ເງື່ອນໄຂລວມ (HR).</p>

102	3011	ການສ້າງ ກຳປັ້ນ ແລະ ເຮືອແພ	<ol style="list-style-type: none"> 1) ສ້າງວຽກເຮັດງານທຳ, ຖ່າຍທອດຄວາມຮູ້, ຄວາມສາມາດ ແລະ ສິມິແຮງງານ ແລະ ວິຊາການລາວ; 2) ສົ່ງເສີມສິມິ ແລະ ຄວາມຮູ້ຄວາມສາມາດຂອງຄົນລາວທີ່ມີແຕ່ ບັນພະບູລຸດ ໃຫ້ມີຄວາມຍືນຍົງ ແລະ ພັດທະນາຕໍ່ຍອດໄປໃນ ອານາຄົດ; 3) ດຶງດູດການລົງທຶນຕ່າງປະເທດ ສ້າງມູນຄ່າ ແລະ ລາຍຮັບພາຍ ໃນ; 4) ຫຼຸດຜ່ອນການເພິ່ງພາ ແລະ ນຳເຂົ້າ ເຮືອສຳເລັດຮູບຈາກ ຕ່າງປະເທດ; 5) ເປັນວຽກທີ່ມີເຕັກນິກ ແລະ ເຕັກໂນໂລຊີທີ່ທັນສະໄໝເຂົ້າໃນ ການຜະລິດພິມສົມຄວນ; 6) ສົ່ງເສີມການຂົນສົ່ງທາງນ້ຳທີ່ເປັນມິດຕໍ່ສິ່ງແວດລ້ອມ; 7) ແລະ ອົງໃສ່ເງື່ອນໄຂລວມ (HR).
103	3012	ການສ້າງເຮືອທ່ອງທ່ຽວ ແລະ ເຮືອກິລາ	<ol style="list-style-type: none"> 1) ສ້າງວຽກເຮັດງານທຳ, ຖ່າຍທອດຄວາມຮູ້, ຄວາມສາມາດ ແລະ ສິມິແຮງງານ ແລະ ວິຊາການລາວ; 2) ສົ່ງເສີມສິມິ ແລະ ຄວາມຮູ້ຄວາມສາມາດຂອງຄົນລາວທີ່ມີແຕ່ ບັນພະບູລຸດ ໃຫ້ມີຄວາມຍືນຍົງ ແລະ ພັດທະນາຕໍ່ຍອດໄປໃນ ອານາຄົດ; 3) ດຶງດູດການລົງທຶນຕ່າງປະເທດ ສ້າງມູນຄ່າ ແລະ ລາຍຮັບພາຍ ໃນ; 4) ຫຼຸດຜ່ອນການເພິ່ງພາ ແລະ ນຳເຂົ້າ ເຮືອສຳເລັດຮູບຈາກ ຕ່າງປະເທດ; 5) ເປັນວຽກທີ່ມີເຕັກນິກ ແລະ ເຕັກໂນໂລຊີທີ່ທັນສະໄໝເຂົ້າໃນ ການຜະລິດພິມສົມຄວນ; 6) ສົ່ງເສີມການຂົນສົ່ງທາງນ້ຳ ທີ່ເປັນມິດຕໍ່ສິ່ງແວດລ້ອມ; 7) ແລະ ອົງໃສ່ເງື່ອນໄຂລວມ (HR).
104	5021	ການຂົນສົ່ງໂດຍສານທາງ ແມ່ນ້ຳ	<ol style="list-style-type: none"> 1) ການຂົນສົ່ງທາງນ້ຳ ເປັນມູນເຊື້ອທີ່ຕິດພັນກັບຊີວິດການເປັນຢູ່ ວິຖີຊີວິດຂອງຄົນລາວ ແລະ ຮິດຄອງປະເພນີຂອງຄົນລາວ ມາ ເປັນເວລາດົນນານ; 2) ການຂົນສົ່ງທາງນ້ຳ ເປັນການຂົນສົ່ງ ທີ່ປະຢັດ ມີຄວາມປອດ ໄໝ ແລະ ເປັນມິດຕໍ່ສິ່ງແວດລ້ອມ; 3) ເຂົ້າເຖິງທ້ອງຖິ່ນ ເຂດທຸລະກິດ ທີ່ບໍ່ມີເສັ້ນທາງ ຄົມມະນາຄົມທາງບົກເຂົ້າເຖິງ; 4) ສົ່ງເສີມການທ່ອງທ່ຽວທາງນ້ຳ ທີ່ເປັນສະເໜ່ ດຶງດູດຄວາມ ສົນໃຈຈາກນັກທ່ອງທ່ຽວພາຍໃນ ແລະ ຕ່າງປະເທດ; 5) ສ້າງມູນຄ່າເພີ່ມໃຫ້ແກ່ການທ່ອງທ່ຽວ ແລະ ການອະນຸລັກ ຮັກສາຮິດຄອງປະເພນີຂອງຊາດ; 6) ການຂົນສົ່ງທາງນ້ຳສາມາດເຊື່ອມໂຍງກັບຮູບແບບການຂົນສົ່ງ ປະເພດອື່ນໆ ໃນລະດັບທ້ອງຖິ່ນ ແລະ ພາກພື້ນ; 7) ແລະ ອົງໃສ່ເງື່ອນໄຂລວມ (HR).
105	5022	ການຂົນສົ່ງສິນຄ້າທາງ ແມ່ນ້ຳ	<ol style="list-style-type: none"> 1) ການຂົນສົ່ງທາງນ້ຳ ເປັນມູນເຊື້ອທີ່ຕິດພັນກັບຊີວິດການເປັນຢູ່ ວິຖີຊີວິດຂອງຄົນລາວ ແລະ ຮິດຄອງປະເພນີຂອງຄົນລາວມາ ເປັນເວລາດົນນານ; 2) ການຂົນສົ່ງທາງນ້ຳເປັນການຂົນສົ່ງ ທີ່ປະຢັດ ມີຄວາມປອດໄໝ

			<p>ແລະ ເປັນມິດຕໍ່ສິ່ງແວດລ້ອມ;</p> <p>3) ການຂົນສົ່ງສິນຄ້າທາງນໍ້າສາມາດຂົນສົ່ງໄດ້ຈໍານວນຫລາຍ ຫຼຸດຜ່ອນການຂົນສົ່ງທາງບົກ ແລະ ການກໍ່ສ້າງ ແລະ ສ້ອມແປງເສັ້ນທາງທີ່ມີລາຄາແພງ;</p> <p>4) ການຂົນສົ່ງທາງນໍ້າສາມາດເຊື່ອມໂຍງກັບຮູບແບບການຂົນສົ່ງ ປະເພດອື່ນໆ ໃນລະດັບທ້ອງຖິ່ນ ແລະ ພາກພື້ນ;</p> <p>5) ແລະ ອົງໃສ່ເງື່ອນໄຂລວມ (HR).</p>
<p>VIII. ທະນາຄານນະໂຍບາຍ ແລະ ສະຖາບັນການເງິນຈຸລະພາກ ເພື່ອແກ້ໄຂຄວາມທຸກຍາກຂອງປະຊາຊົນ ແລະ ຊຸມຊົນ ຜູ້ທີ່ບໍ່ສາມາດເຂົ້າເຖິງທະນາຄານ.</p>			
106	-	ສະຫະກອນສິນເຊື່ອ ແລະ ເງິນຝາກປະຫຍັດ (ສສງ)	<p>1) ຕ້ອງເປັນສະຫະກອນສິນເຊື່ອ ແລະ ເງິນຝາກປະຫຍັດ ຕາມ ເງື່ອນໄຂທີ່ ທະນາຄານ ແຫ່ງ ສປປ ລາວ ກໍານົດ;</p> <p>2) ຕ້ອງຢູ່ໃນເຂດທີ່ມີພື້ນຖານໂຄງລ່າງເສດຖະກິດ-ສັງຄົມ ທີ່ຍັງບໍ່ ທັນໄດ້ອໍານວຍຄວາມສະດວກແກ່ການລົງທຶນ ແລະ ເຂດພູມິ ປະເທດ ສ່ວນໃຫຍ່ເປັນເຂດພູດອຍ ຫ່າງໄກສອກຫຼີກ ທີ່ນອນ ໃນເຂດ 1;</p> <p>3) ຕ້ອງໄດ້ຮັບການຢັ້ງຢືນ ແລະ ການສະເໜີຂອງ ທະນາຄານ ແຫ່ງ ສປປ ລາວ;</p> <p>4) ແລະ ອົງໃສ່ເງື່ອນໄຂລວມ (HR).</p>
<p>IX. ສູນການຄ້າທັນສະໄໝທີ່ສົ່ງເສີມຜະລິດຕະພັນພາຍໃນ ແລະ ຍີ່ຫໍ້ທີ່ມີຊື່ສຽງຂອງໂລກ, ສູນວາງສະແດງ ແລະ ຕະຫຼາດນັດຜະລິດຕະພັນພາຍໃນທາງດ້ານອຸດສາຫະກຳ, ຫັດຖະກຳ ແລະ ກະສິກຳ.</p>			
107	-	ກິດຈະການສ້າງຕັ້ງສູນ ການຄ້າທັນສະໄໝທີ່ ສົ່ງເສີມຜະລິດຕະພັນພາຍ ໃນ ແລະ ຍີ່ຫໍ້ທີ່ມີຊື່ສຽງ ຂອງໂລກ	ອົງໃສ່ເງື່ອນໄຂລວມ (HR).
108	-	ກິດຈະການສ້າງຕັ້ງຕະຫຼາດ ຊົນນະບົດຢູ່ຫ່າງໄກ ສອກຫຼີກ	ອົງໃສ່ເງື່ອນໄຂລວມ (HR).

ໝາຍເຫດ:

- **GAP** (Good Agricultural Practice) ໝາຍເຖິງ ການປະຕິບັດທາງດ້ານກະສິກຳທີ່ດີ.
- **GMP** (Good Manufacturing Practice) ໝາຍເຖິງ ການປະຕິບັດທາງດ້ານການຜະລິດທີ່ ດີ.
- **HACCP** (Hazard Analysis Critical Control Point) ໝາຍເຖິງ ການວິເຄາະສິ່ງ ອັນຕະລາຍ ແລະ ຈຸດວິກິດທີ່ຕ້ອງຄວບຄຸມ ໃນການຜະລິດອາຫານ.
- **IKD** (Incompletely Knocked Down) ໝາຍເຖິງ ຊື່ນສ່ວນຢູ່ໃນຮູບຮ່າງລັກສະນະທີ່ແກະ ແລະ ແຍກອອກຈາກກັນ ຈາກຕ່າງປະເທດທີ່ນໍາເຂົ້າ ເພື່ອປະກອບຢູ່ໂຮງງານແຕ່ບໍ່ຄົບຊຸດ ຊຶ່ງມີ ຊື່ນສ່ວນ ແລະ ອາໄຫຼ່ຈໍານວນໜຶ່ງ ແມ່ນໄດ້ຮັບການຜະລິດ ແລະ ຕົບແຕ່ງຢູ່ພາຍໃນປະເທດ.
- **ISO** (International Organization for Standardization) ໝາຍເຖິງ ອົງການ ມາດຕະຖານໂລກ.

- **ISO 9001** ໝາຍເຖິງ ການກຳນົດມາດຕະຖານຄຸນນະພາບ, ການພັດທະນາການຜະລິດ, ການຕິດຕັ້ງ ແລະ ການບໍລິການ.
- **ISO 13485** ໝາຍເຖິງ ການກຳນົດລະບົບການບໍລິຫານຈັດການຄຸນນະພາບອຸດສາຫະກຳເຄື່ອງມືແພດ.
- **ISO 14000** ໝາຍເຖິງ ການກຳນົດມາດຕະຖານລະບົບການຈັດການດ້ານສິ່ງແວດລ້ອມ.
- **ISO 17025** ໝາຍເຖິງ ການກຳນົດທົ່ວໄປສຳລັບການຢັ້ງຢືນຄວາມສາມາດຂອງຫ້ອງວິໄຈ.
- **LSIC** (Lao Standard Industrial Classification of All Economic Activities) ໝາຍເຖິງ ການຈັດແບ່ງຂະແໜງການເສດຖະກິດຂອງ ສປປ ລາວ;
- **OA** (Organic Agriculture) ໝາຍເຖິງ ການກຳນົດມາດຕະຖານກະສິກຳອິນຊີ.
- **PICS-GMP** (Pharmaceutical Inspection Co-operation Scheme) ໝາຍເຖິງ ການກຳນົດດ້ານການກວດ ແລະ ປະເມີນຄຸນນະພາບຢາ.
- **WHO** (World Health Organization) ໝາຍເຖິງ ອົງການອະນາໄມໂລກ.

ເອກະສານຊ້ອນທ້າຍ 02

ບັນຊີເຂດສົ່ງເສີມການລົງທຶນ

ຊື່ ແຂວງ/ນະຄອນ	ເຂດສົ່ງເສີມການລົງທຶນ		
	ເຂດ 1	ເຂດ 2	ເຂດ 3
ນະຄອນຫຼວງວຽງຈັນ	-	ເມືອງ ຈັນທະບູລີ ເມືອງ ສີໂຄດຕະບອງ ເມືອງ ໄຊເສດຖາ ເມືອງ ສີສັດຕະນາກ ເມືອງ ນາຊາຍທອງ ເມືອງ ໄຊທານີ ເມືອງ ຫາດຊາຍຟອງ ເມືອງ ສັງທອງ ເມືອງ ປາກງື່ມ	ເຂດເສດຖະກິດພິເສດ ທີ່ ຖືກສ້າງຕັ້ງຂຶ້ນໂດຍການ ຕົກລົງ ຂອງລັດຖະບານ ໃນແຕ່ລະໄລຍະ.
ແຂວງ ຜົ້ງສາລີ	ເມືອງ ຜົ້ງສາລີ ເມືອງ ໃໝ່ ເມືອງ ຂວາ ເມືອງ ສຳພັນ ເມືອງ ຍອດອູ ເມືອງ ບຸນໃຕ້	ເມືອງ ບຸນເໜືອ	
ແຂວງ ຫຼວງນ້ຳທາ	ເມືອງ ລອງ ເມືອງ ນາແລ	ເມືອງ ຫຼວງນ້ຳທາ ເມືອງ ສິງ ເມືອງ ວຽງພູຄາ	
ແຂວງ ອຸດົມໄຊ	ເມືອງ ງາ ເມືອງ ປາກແບງ	ເມືອງ ໄຊ ເມືອງ ຫຼາ ເມືອງ ນາໜີ້ ເມືອງ ແບງ ເມືອງ ຮຸນ	
ແຂວງ ບໍ່ແກ້ວ	-	ເມືອງ ຫ້ວຍຊາຍ ເມືອງ ຕົ້ນເຜິ້ງ ເມືອງ ເມີງ ເມືອງ ຜາອຸດົມ ເມືອງ ປາກທາ	
ແຂວງ ຫຼວງພະບາງ	ເມືອງ ປາກແຊງ	ນະຄອນ ຫຼວງພະບາງ ເມືອງ ຊຽງເງິນ ເມືອງ ນານ ເມືອງ ປາກອູ ເມືອງ ນ້ຳບາກ ເມືອງ ງອຍ ເມືອງ ຈອມເພັດ ເມືອງ ພູຄູນ ເມືອງ ໂພນໄຊ ເມືອງ ວຽງຄຳ	

		ເມືອງ ໂພນທອງ	
ແຂວງ ຫົວພັນ	ເມືອງ ຫົວເມືອງ ເມືອງ ຊຳໃຕ້ ເມືອງ ກວັນ ເມືອງ ຊອນ	ເມືອງ ຊຳເໜືອ ເມືອງ ຮ້ຽມ (ເມືອງວຽງ ທອງ) ເມືອງ ຊຽງຄໍ້ ເມືອງ ວຽງໄຊ ເມືອງ ສົບເບົາ ເມືອງ ແອດ	
ແຂວງ ໄຊຍະບູລີ	ເມືອງ ໄຊສະຖານ	ເມືອງ ໄຊຍະບູລີ ເມືອງ ຄອບ ເມືອງ ຫົງສາ ເມືອງ ເງິນ ເມືອງ ຊຽງຮ່ອນ ເມືອງ ພຽງ ເມືອງ ປາກລາຍ ເມືອງ ແກ່ນທ້າວ ເມືອງ ບໍ່ແຕນ ເມືອງ ທົ່ງມີໄຊ	
ແຂວງ ຊຽງຂວາງ	-	ເມືອງ ແປກ ເມືອງ ຄຳ ເມືອງ ຄູນ ເມືອງ ພູກູດ ເມືອງ ຜາໄຊ ເມືອງ ໜອງແຮດ ເມືອງ ໜອງກ	
ແຂວງ ວຽງຈັນ	-	ເມືອງ ໂພນໂຮງ ເມືອງ ທຸລະຄົມ ເມືອງ ແກ້ວອຸດົມ ເມືອງ ກາສີ ເມືອງ ວັງວຽງ ເມືອງ ເຟືອງ ເມືອງ ຊະນະຄາມ ເມືອງ ແມດ ເມືອງ ວຽງຄຳ ເມືອງ ຫົບເຫົັບ ເມືອງ ໝີ່ນ	
ແຂວງ ບໍລິຄຳໄຊ	ເມືອງ ໄຊຈຳພອນ	ເມືອງ ປາກຊັນ ເມືອງ ທ່າພະບາດ ເມືອງ ປາກກະດິງ ເມືອງ ບໍລິຄັນ ເມືອງ ຄຳເກີດ ເມືອງ ວຽງທອງ	
ແຂວງ ຄຳມ່ວນ	-	ເມືອງ ທ່າແຂກ ເມືອງ ມະຫາໄຊ	

		ເມືອງ ໜອງບົກ ເມືອງ ຫົນບູນ ເມືອງ ຍົມມະລາດ ເມືອງ ບົວລະພາ ເມືອງ ນາກາຍ ເມືອງ ເຊບັ້ງໄຟ ເມືອງ ໄຊບົວທອງ ເມືອງ ຄູນຄຳ
ແຂວງ ສະຫວັນນະເຂດ	ເມືອງ ນອງ	ນະຄອນ ໄກສອນພົມວິ ຫານ ເມືອງ ອຸທຸມພອນ ເມືອງ ອາດສະພັງທອງ ເມືອງ ພິນ ເມືອງ ທ່າປາງທອງ ເມືອງ ສອງຄອນ ເມືອງ ຈຳພອນ ເມືອງ ຊົນບູລີ ເມືອງ ໄຊບູລີ ເມືອງ ເຊໂປນ ເມືອງ ວິລະບູລີ ເມືອງ ອາດສະພອນ ເມືອງ ໄຊພູທອງ ເມືອງ ພະລານໄຊ
ແຂວງ ສາລະວັນ	ເມືອງ ຕາໂອ້ຍ ເມືອງ ສະໝ້ວຍ	ເມືອງ ສາລະວັນ ເມືອງ ຕຸ້ມລານ ເມືອງ ລະຄອນເພັງ ເມືອງ ວາປີ ເມືອງ ຄົງເຊໂດນ ເມືອງ ເລົ່າງາມ
ແຂວງ ເຊກອງ	ເມືອງ ກະລົມ	ເມືອງ ລະມາມ ເມືອງ ທ່າແຕງ ເມືອງ ດາກຈິງ
ແຂວງ ຈຳປາສັກ	-	ນະຄອນ ປາກເຊ ເມືອງ ຊະນະສົມບູນ ເມືອງ ບາຈຽງຈະເລີນສຸກ ເມືອງ ປາກຊ່ອງ ເມືອງ ປະທຸມພອນ ເມືອງ ໂພນທອງ ເມືອງ ຈຳປາສັກ ເມືອງ ສຸຂຸມາ ເມືອງ ມູນລະປະໂມກ ເມືອງ ໂຂງ
ແຂວງ ອັດຕະປື	-	ເມືອງ ໄຊເສດຖາ ເມືອງ ສາມະຄີໄຊ

		ເມືອງ ສະໜາມໄຊ ເມືອງ ພູວົງ ເມືອງ ສານໄຊ	
ແຂວງ ໄຊສົມບູນ	ເມືອງ ລ້ອງແຈ້ງ ເມືອງ ຮົ່ມ	ເມືອງ ອະນຸວົງ ເມືອງ ທ່າໂທມ ເມືອງ ລ້ອງຊານ	

ໃບສົ່ງເສີມການລົງທຶນ



ສາທາລະນະລັດ ປະຊາທິປະໄຕ ປະຊາຊົນລາວ
ສັນຕິພາບ ເອກະລາດ ປະຊາທິປະໄຕ ເອກະພາບ ວັດທະນະຖາວອນ

.....
.....

ເລກທີ.....

ນະຄອນຫຼວງວຽງຈັນ/ແຂວງ, ວັນທີ.....

(ຮ່າງ)

ໃບສົ່ງເສີມການລົງທຶນ

- ອີງຕາມ ກົດໝາຍວ່າດ້ວຍ ການສົ່ງເສີມການລົງທຶນ ສະບັບເລກທີ 14/ສພຊ, ລົງວັນທີ 17 ພະຈິກ 2016;
- ອີງຕາມ ຄໍາແນະນຳກ່ຽວກັບ ການໃຫ້ນະໂຍບາຍສົ່ງເສີມການລົງທຶນ ດ້ານອາກອນກຳໄລ ແລະ ດ້ານຄ່າເຊົ່າ ຫຼື ສຳປະທານທີ່ດິນຂອງລັດ ສະບັບເລກທີ 0760/ກຜທ, ລົງວັນທີ 14 ພຶດສະພາ 2021;
- ອີງຕາມ ການເຫັນດີ ຂອງຄະນະກຳມະການສົ່ງເສີມ ແລະ ຄຸ້ມຄອງການລົງທຶນ ຄັ້ງວັນທີ.....;
- ອີງຕາມ ບົດລາຍງານ ສະບັບເລກທີ....., ລົງວັນທີ.....

..... ອອກໃບສົ່ງເສີມການລົງທຶນໃຫ້:

- ຊື່ບໍລິສັດ :
- ທີ່ຕັ້ງສຳນັກງານ :
- ຮູບການລົງທຶນ :
- ກິດຈະການເຄື່ອນໄຫວ :
- ທຶນທັງໝົດ :
- ທຶນຈົດທະບຽນ :
- ນະໂຍບາຍສົ່ງເສີມທີ່ໄດ້ຮັບ: 1) ຍົກເວັ້ນ ອາກອນກຳໄລ ໃນໄລຍະ ປີ ນັບແຕ່ປີທີ່ ວິສາຫະກິດມີລາຍຮັບທຸລະກິດເປັນຕົ້ນໄປ;
- 2) ຍົກເວັ້ນການເກັບຄ່າເຊົ່າ ຫຼື ສຳປະທານທີ່ດິນຂອງລັດ ໃນໄລຍະ ... ປີ ນັບແຕ່ ມີເຊັນສັນຍາເປັນຕົ້ນໄປ;

ວິສາຫະກິດນີ້ ຕ້ອງດຳເນີນການເຄື່ອນໄຫວໃຫ້ສອດຄ່ອງ ຕາມກົດໝາຍວ່າດ້ວຍ ການສົ່ງເສີມການລົງທຶນຂອງ ສປປ ລາວ, ກົດໝາຍ ແລະ ລະບຽບການອື່ນ ທີ່ລັດວາງອອກຢ່າງເຂັ້ມງວດ.

ຫ້າມເອົາໃບສົ່ງເສີມການລົງທຶນສະບັບນີ້ ໃຫ້ຜູ້ອື່ນໃຊ້ແທນ ຫຼື ປ່ຽນແປງຕົ້ນແກ້ຂໍ້ຄວາມໃດໜຶ່ງໃນໃບສົ່ງເສີມການລົງທຶນນີ້. ໃບສົ່ງເສີມການລົງທຶນສະບັບນີ້ ມີຜົນບັງຄັບໃຊ້ ນັບແຕ່ມີລົງລາຍເຊັນເປັນຕົ້ນໄປ.

ເຊັນ ແລະ ປະທັບຕາ

ເອກະສານຊ້ອນທ້າຍ 04

ລາຍການເອກະສານປະກອບ ການຂໍນະໂຍບາຍສົ່ງເສີມການລົງທຶນ
(ປັບປຸງ ຄັ້ງວັນທີ 16.11.2020)

ລ/ດ	ລາຍການ	ຕ້ອງປະກອບມີເອກະສານດັ່ງນີ້:
I	ແຜນນໍາເຂົ້າ ປະຈໍາປີ	1) ໃບສະເໜີຂໍນະໂຍບາຍດ້ານພາສີ ແລະ ອາກອນມູນຄ່າເພີ່ມສໍາລັບແຜນນໍາເຂົ້າປະຈໍາປີ; 2) ໃບມອບສິດ ໃຫ້ຜູ້ດໍາເນີນແລ່ນເອກະສານ ໂດຍການຢັ້ງຢືນ ແລະ ຮັບຮອງຈາກຜູ້ອໍານວຍການຂອງວິສາຫະກິດນັ້ນ; 3) ບົດລາຍງານສະພາບການດໍາເນີນທຸລະກິດໂດຍຫຍໍ້ (ປະກອບຕາມຮ່າງແບບຟອມ); 4) ຮ່າງແຜນນໍາເຂົ້າປະຈໍາປີ (ຕາມແບບພິມ/ຕາຕະລາງ ທີ່ຂະແໜງແຜນການ ແລະ ການລົງທຶນ ກຳນົດ) ແລະ ແບບ Soft File; 5) ສໍາເນົາ ໃບອະນຸຍາດລົງທຶນ (ຖ້າມີ), ໃບທະບຽນວິສາຫະກິດ; ໃບອະນຸຍາດດໍາເນີນກິດຈະການຈາກຂະແໜງການກ່ຽວຂ້ອງ; ໃບຢັ້ງຢືນການມອບພັນທະອາກອນ ປະຈໍາປີ ໃນປີຜ່ານມາ, ໃບຢັ້ງຢືນກ່ຽວກັບສິ່ງແວດລ້ອມ; ສັນຍາທີ່ເຊັນກັບລັດຖະບານ (ໃນກໍລະນີ ໂຄງການລົງທຶນສາປະທານ) ແລະ ໃບອະນຸຍາດປຸກສ້າງ (ກໍລະນີ ບໍລິສັດ/ໂຮງງານ ຂໍປຸກສ້າງໃໝ່); 6) ສໍາເນົາ ແຜນນໍາເຂົ້າ ໃນປີຜ່ານມາ; 7) ສໍາເນົາ ແຜນການເຄື່ອນໄຫວປະຈໍາປີຂອງວິສາຫະກິດ ທີ່ຜ່ານການຮັບຮອງຈາກຂະແໜງອຸດສາຫະກຳ ແລະ ການຄ້າ (ໃນກໍລະນີ ບັນດາວິສາຫະກິດ ຫຼື ໂຮງງານທີ່ທຳການຜະລິດ) ແລະ ແຜນການນໍາເຂົ້າ ທີ່ຮັບຮອງທາງດ້ານເຕັກນິກຈາກຂະແໜງການທີ່ກ່ຽວຂ້ອງ. - ສໍາລັບ ທາດເຄມີ ຕ້ອງມີໃບຢັ້ງຢືນຂັ້ນທະບຽນທາດເຄມີ ຈາກກົມອຸດສາຫະກຳ ແລະ ຫັດຖະກຳ, ກະຊວງອຸດສາຫະກຳ ແລະ ການຄ້າ ກ່ອນ. - ສໍາລັບ ຢາປາບສັດຕູພືດ ແລະ ຝຸ່ນ ຕ້ອງມີໃບຢັ້ງຢືນຂັ້ນທະບຽນ ຢາປາບສັດຕູພືດ ແລະ ຝຸ່ນ ຈາກກົມປູກຝັງ, ກະຊວງກະສິກຳ ແລະ ປ່າໄມ້ ກ່ອນ. (ຈໍານວນ 8-10 ຊຸດ)
	ແຜນນໍາເຂົ້າເພີ່ມເຕີມ	1) ໃບສະເໜີຂໍນະໂຍບາຍດ້ານພາສີ ແລະ ອາກອນມູນຄ່າເພີ່ມສໍາລັບແຜນນໍາເຂົ້າເພີ່ມເຕີມ; 2) ໃບມອບສິດ ໃຫ້ຜູ້ດໍາເນີນແລ່ນເອກະສານ ໂດຍການຢັ້ງຢືນ ແລະ ຮັບຮອງຈາກຜູ້ອໍານວຍການຂອງວິສາຫະກິດນັ້ນ; 3) ບົດລາຍງານສະພາບການດໍາເນີນທຸລະກິດໂດຍຫຍໍ້ (ປະກອບຕາມຮ່າງແບບຟອມ); 4) ຮ່າງແຜນນໍາເຂົ້າ ເພີ່ມເຕີມ (ຕາມແບບພິມ/ຕາຕະລາງ ທີ່ ຂະແໜງ ຜທ ກຳນົດ) ແລະ ແບບ Soft File; 5) ສໍາເນົາ ໃບອະນຸຍາດລົງທຶນ (ຖ້າມີ), ໃບທະບຽນວິສາຫະກິດ; ໃບ

		<p>ອະນຸຍາດດຳເນີນກິດຈະການຈາກຂະແໜງການກ່ຽວຂ້ອງ; ໃບຢັ້ງຢືນການມອບພັນທະອາກອນ ປະຈຳປີ ໃນປີຜ່ານມາ, ສັນຍາທີ່ເຊັນກັບລັດຖະບານ (ໃນກໍລະນີ ໂຄງການລົງທຶນສຳປະທານ) ແລະ ໃບອະນຸຍາດປຸກສ້າງ (ກໍລະນີ ບໍລິສັດ/ໂຮງງານ ຂໍປຸກສາ້ງໃໝ່);</p> <p>6) ສຳເນົາ ແຜນນຳເຂົ້າປະຈຳປີ (ຂອງປະຈຳປີ ທີ່ຂໍນຳເຂົ້າແຜນເພີ່ມເຕີມ) ທີ່ໄດ້ຮັບຮອງຈາກຂະແໜງ ຜທ;</p> <p>7) ສຳເນົາ ຄວາມຕ້ອງການເພີ່ມເຕີມ ທີ່ຜ່ານການຮັບຮອງຈາກຂະແໜງອຸດສາຫະກຳ ແລະ ການຄ້າ (ໃນກໍລະນີ ບັນດາວິສາຫະກິດ ຫຼື ໂຮງງານທີ່ທຳການຜະລິດ) ແລະ ແຜນການນຳເຂົ້າ ທີ່ຮັບຮອງທາງດ້ານເຕັກນິກ ຈາກຂະແໜງການທີ່ກ່ຽວຂ້ອງ;</p> <p>8) ສຳລັບ ທາດເຄມີ ຕ້ອງມີໃບຢັ້ງຢືນຂຶ້ນທະບຽນທາດເຄມີ ຈາກກົມອຸດສາຫະກຳ ແລະ ຫັດຖະກຳ, ກະຊວງອຸດສາຫະກຳ ແລະ ການຄ້າ ກ່ອນ;</p> <p>9) ສຳລັບ ຢາປາບສັດຕູພືດ ແລະ ຜຸ່ນ ຕ້ອງມີໃບຢັ້ງຢືນຂຶ້ນທະບຽນ ຢາປາບສັດຕູພືດ ແລະ ຜຸ່ນ ຈາກກົມປູກຝັງ, ກະຊວງກະສິກຳ ແລະ ປ່າໄມ້ ກ່ອນ.</p> <p>(ຈຳນວນ 08 ຊຸດ)</p>
	<p>ໃບອະນຸຍາດ ນຳເຂົ້າສຸກເສີນ (ການຢັ້ງຢືນ ເອກະສານ ຄຳປະກັນເອົາສິນຄ້າອອກຈາກ ດ່ານກ່ອນ _IM8)</p>	<p>1) ໃບສະເໜີ ຂໍອະນຸຍາດນຳເຂົ້າສຸກເສີນ (ການຢັ້ງຢືນ ເອກະສານຄຳປະກັນເອົາສິນຄ້າອອກຈາກດ່ານກ່ອນ_IM8);</p> <p>2) ໃບໜັງສືສະເໜີຢັ້ງຢືນຈາກຂະແໜງການກ່ຽວຂ້ອງ ເຊັ່ນ: ພະລັງງານ ແລະ ບໍ່ແຮ່....</p> <p>3) ສຳເນົາ ໃບອະນຸຍາດລົງທຶນ (ຖ້າມີ);</p> <p>4) ສຳເນົາ ໃບທະບຽນວິສາຫະກິດ;</p> <p>5) ສຳເນົາ ໃບອະນຸຍາດດຳເນີນກິດຈະການຈາກຂະແໜງການກ່ຽວຂ້ອງ;</p> <p>6) ສຳເນົາ ໃບຢັ້ງຢືນການມອບພັນທະອາກອນ ປະຈຳປີ;</p> <p>7) ສຳເນົາ ໃບແຈ້ງລາຄາສິນຄ້າ (Quotation ຫຼື Invoice).</p> <p>(ຈຳນວນ 01 ຊຸດ)</p>
	<p>ໃບອະນຸຍາດລົບລ້າງປ້າຍ ພາຫະນະ</p>	<p>1) ໃບສະເໜີຂອງບໍລິສັດ ຂໍສະເໜີລົບລ້າງປ້າຍພາຫະນະ;</p> <p>2) ສຳເນົາ ໃບອະນຸຍາດ ໃຫ້ນະໂຍບາຍນຳເຂົ້າພາຫະນະ ຈາກ ຂະແໜງແຜນການ ແລະ ການລົງທຶນ ຫຼື ຂະແໜງການເງິນ ອອກໃຫ້;</p> <p>3) ສຳເນົາ ໃບອະນຸຍາດເສຍພາສີຂາເຂົ້າໃນອັດຕາຫຼຸດຜ່ອນ ແລະ ໃບແຈ້ງພາສີເປັນລາຍລະອຽດ (ຂະແໜງພາສີ ອອກໃຫ້);</p> <p>4) ສຳເນົາ ໃບທະບຽນຍານພາຫະນະ ແລະ ປຶ້ມຕິດຕາມການຂຶ້ນທະບຽນລົດ ໃນ ສປປ ລາວ (ກົມຂົນສົ່ງ, ກະຊວງ ຍທຂ);</p> <p>5) ສຳເນົາ ໃບອະນຸຍາດລົງທຶນ (ຖ້າມີ);</p> <p>6) ສຳເນົາ ໃບທະບຽນວິສາຫະກິດ;</p> <p>7) ສຳເນົາ ໃບອະນຸຍາດດຳເນີນກິດຈະການ;</p>

		8) ສໍາເນົາ ໃບທະບຽນອາກອນ; 9) ໃບຢັ້ງຢືນຈາກບໍລິສັດ ວ່າທາງບໍລິສັດ ຈະບໍ່ຂໍນະໂຍບາຍດ້ານ ພາຫະນະຕີ່ມອີກ ຖ້າໄດ້ຮັບອະນຸຍາດລົບລ້າງພາຫະນະຄັນ ດັ່ງກ່າວນີ້ (ສໍາລັບ ບໍລິສັດ ລົບລ້າງບໍ່ຖືກຕາມລະບຽບກົດໝາຍ). (ຈໍານວນ 01 ຊຸດ)
	ໃອະນຸຍາດ ນໍາອອກຄົນ	1) ໃບສະເໜີ ຂໍອະນຸຍາດນໍາອອກຄົນ; 2) ໃບໜັງສືສະເໜີຢັ້ງຢືນຈາກຂະແໜງການກ່ຽວຂ້ອງ ເຊັ່ນ: ພະລັງງານ ແລະ ບໍ່ແຮ່... 3) ສໍາເນົາ ໃບອະນຸຍາດໃຫ້ນະໂຍບາຍນໍາເຂົ້າ ຈາກຂະແໜງແຜນ ການ ແລະ ການລົງທຶນ ຫຼື ຂະແໜງການເງິນ ອອກໃຫ້; 4) ສໍາເນົາ ໃບແຈ້ງພາສີເປັນລາຍລະອຽດ (ຂະແໜງພາສີ ອອກໃຫ້); 5) ສໍາເນົາ ໃບອະນຸຍາດລົງທຶນ (ຖ້າມີ); 6) ສໍາເນົາ ໃບທະບຽນວິສາຫະກິດ; 7) ສໍາເນົາ ໃບອະນຸຍາດດໍາເນີນກິດຈະການຈາກຂະແໜງການ ກ່ຽວຂ້ອງ; 8) ສໍາເນົາ ໃບຢັ້ງຢືນການມອບພັນທະອາກອນ ປະຈໍາປີ; 9) ສໍາເນົາ ໃບແຈ້ງລາຄາສິນຄ້າ (Quotation ຫຼື Invoice); (ຈໍານວນ 01 ຊຸດ)
	ຕໍ່ການນໍາເຂົ້າພາຫະນະຊົ່ວຄາວ	1) ໃບສະເໜີ ຂໍອະນຸຍາດນໍາອອກຄົນ; 2) ໃບໜັງສືສະເໜີຢັ້ງຢືນຈາກຂະແໜງການກ່ຽວຂ້ອງ ເຊັ່ນ: ພະລັງງານ ແລະ ບໍ່ແຮ່... 3) ສໍາເນົາ ໃບອະນຸຍາດໃຫ້ນະໂຍບາຍນໍາເຂົ້າ ຈາກຂະແໜງແຜນ ການ ແລະ ການລົງທຶນ ຫຼື ຂະແໜງການເງິນ ອອກໃຫ້; 4) ສໍາເນົາ ໃບແຈ້ງພາສີເປັນລາຍລະອຽດ (ຂະແໜງພາສີ ອອກໃຫ້); 5) ສໍາເນົາ (ປັ້ມ) ໃບອະນຸຍາດນໍາເຂົ້າຊົ່ວຄາວ (ກົມພາສີ, ກະຊວງ ການເງິນ); 6) ສໍາເນົາ ໃບອະນຸຍາດລົງທຶນ (ຖ້າມີ); 7) ສໍາເນົາ ໃບທະບຽນວິສາຫະກິດ; 8) ສໍາເນົາ ໃບອະນຸຍາດດໍາເນີນກິດຈະການຈາກຂະແໜງການ ກ່ຽວຂ້ອງ; 9) ສໍາເນົາ ໃບຢັ້ງຢືນການມອບພັນທະອາກອນ ປະຈໍາປີ; (ຈໍານວນ 01 ຊຸດ)
II	ໃບສົ່ງເສີມການລົງທຶນ	1) ໃບສະເໜີຂອງບໍລິສັດ; 2) ສໍາເນົາ ໃບອະນຸຍາດລົງທຶນ (ຖ້າມີ), ໃບທະບຽນວິສາຫະກິດ, ໃບ ອະນຸຍາດດໍາເນີນທຸລະກິດ, ໃບຢັ້ງຢືນເລກປະຈໍາຕົວຜູ້ເສຍ ອາກອນ ຫຼື ໃບຢັ້ງຢືນການມອບພັນທະອາກອນ ແລະ ສັນຍາທີ່ ເຊັນກັບລັດຖະບານ (ກໍລະນີ ໂຄງການລົງທຶນສໍາປະທານ); 3) ສໍາເນົາ ໃບຢັ້ງຢືນການນໍາເຂົ້າທຶນຈາກຕ່າງປະເທດ (ກໍລະນີ ຜູ້

		<p>ລົງທຶນຕ່າງປະເທດ);</p> <p>4) ສໍາເນົາ ຢັ້ງຢືນກ່ຽວກັບສິ່ງແວດລ້ອມ;</p> <p>5) ສໍາເນົາ ບົດວິພາກເສດຖະກິດ-ເຕັກນິກ ຫຼື ແຜນການດໍາເນີນ ທຸລະກິດ ທີ່ໄດ້ຮັບການຢັ້ງຢືນ ຈາກຂະແໜງການທີ່ກ່ຽວຂ້ອງ;</p> <p>6) ເອກະສານກ່ຽວຂ້ອງອື່ນ ທີ່ຈໍາເປັນ.</p> <p>(ຈໍານວນ 8 ຊຸດ)</p>
III	ໃບອະນຸຍາດການອອກໄປ ລົງທຶນຢູ່ຕ່າງປະເທດ	<p>1) ໃບສະເໜີຂໍອອກໄປລົງທຶນຢູ່ຕ່າງປະເທດ.</p> <p>2) ບົດລາຍງານການເຄື່ອນໄຫວຂອງບໍລິສັດໃນໄລຍະຜ່ານມາ ໂດຍສະເພາະ ພັນທະພາສີ, ອາກອນ, ຄ່າທຳນຽມອື່ນໆ ກ່ຽວກັບການດໍາເນີນທຸລະກິດຂອງຕົນຢ່າງຄົບຖ້ວນ ແລະ ທັນເວລາ.</p> <p>3) ບົດລາຍງານແຜນການເຄື່ອນໄຫວໃນຕໍ່ໜ້າ ແລະ ເປົ້າໝາຍໂຄງການລົງທຶນຢູ່ຕ່າງປະເທດ.</p> <p>4) ໃບຢັ້ງຢືນການກວດສອບບັນຊີການເງິນຄົນຫຼັງ 2 ປີ ຫຼ້າສຸດ ຈາກຂະແໜງການເງິນ ຫຼື ບໍລິສັດກວດສອບເອກະລາດ.</p> <p>5) ສໍາເນົາໃບອະນຸຍາດລົງທຶນ (ຖ້າມີ).</p> <p>6) ສໍາເນົາໃບທະບຽນວິສາຫະກິດ.</p> <p>7) ສໍາເນົາໃບອະນຸຍາດດໍາເນີນກິດຈະການ.</p> <p>8) ສໍາເນົາໃບຢັ້ງຢືນການມອບພັນທະອາກອນ ປະຈໍາປີ (2 ປີ ຫຼ້າສຸດ);</p> <p>(ຈໍານວນ 4 ຊຸດ)</p>

ເອກະສານຊ້ອນທ້າຍ 05

ຄ່າທຳນຽມຂຶ້ນທະບຽນວິສາຫະກິດ

(ໂດຍອີງຕາມລັດຖະບັນຍັດຂອງປະທານປະເທດ ວ່າດ້ວຍຄ່າທຳນຽມ
ແລະ ຄ່າບໍລິການ ເລກທີ 003/ປປທ, ລົງວັນທີ 26/12/2012)

1. ຄ່າທຳນຽມການຂຶ້ນທະບຽນວິສາຫະກິດທີ່ຂະແໜງອຸດສາຫະກຳ ແລະ ການຄ້າ.
 - ຄ່າທຳນຽມຕ້ອງຈ່າຍ.
 - ການອອກໃບທະບຽນວິສາຫະກິດຄ່າທຳນຽມຕໍ່າສຸດ 20.000 ກີບ, ສູງສຸດ 5.000.000 ກີບ.

ລ/ດ	ທຶນຈົດທະບຽນຂອງວິສາຫະກິດ	ກີບ
1	ຕໍ່າສຸດ 1.000.000 ກີບລົງມາ	ບໍ່ມີ
2	ແຕ່ 1.000.001 ກີບ ຫາ 10.000.000 ກີບ	20.000
3	ແຕ່ 10.000.001 ກີບ ຫາ 20.000.000 ກີບ	50.000
4	ແຕ່ 20.000.001 ກີບ ຫາ 50.000.000 ກີບ	100.000
5	ແຕ່ 50.000.001 ກີບ ຫາ 100.000.000 ກີບ	300.000
6	ແຕ່ 100.000.001 ກີບ ຫາ 400.000.000 ກີບ	500.000
7	ແຕ່ 400.000.001 ກີບ ຫາ 1.000.000.000 ກີບ	1.000.000
8	ແຕ່ 1.000.000.001 ກີບ ຫາ 10.000.000.000 ກີບ	2.000.000
9	ແຕ່ 10.000.000.001 ກີບ ຫາ 20.000.000.000 ກີບ	3.000.000
10	ສູງກວ່າ 20.000.000.001 ຂຶ້ນໄປ	5.000.000

- ຄ່າຮ້ອງຂໍແຈ້ງຂຶ້ນທະບຽນວິສາຫະກິດສ່ວນບຸກຄົນ: 30,000 ກີບ/ຊຸດ.
- ຄ່າຮ້ອງຂໍແຈ້ງຂຶ້ນທະບຽນວິສາຫະກິດຮຸ້ນສ່ວນ ແລະ ບໍລິສັດ (ບໍລິສັດລັດ-ບໍລິສັດປະສົມ): 70,000 ກີບ/ຊຸດ.
- ໃບສະເໜີຂໍຈອງຊື່ວິສາຫະກິດ: 10,000 ກີບ/ຊຸດ.
- ສັນຍາສ້າງຕັ້ງ: 10,000 ກີບ/ຊຸດ.
- ຄ່າອັດສຳເນົາຂໍ້ມູນແຈ້ງຂຶ້ນທະບຽນວິສາຫະກິດ: 2,000 ກີບ.

ເອກະສານຊ້ອນທ້າຍ 06

ອັດຕາຄ່າສໍາປະທານທີ່ດິນ ໃນກິດຈະການກ່ຽວກັບແຮ່ທາດ

(ອີງຕາມລັດຖະບັນຍັດຂອງປະທານປະເທດ ວ່າດ້ວຍອັດຕາຄ່າເຊົ່າ ແລະ ຄ່າສາປະທານທີ່ດິນຂອງ
ລັດ ສະບັບເລກທີ 02/ປປທ, ລົງວັນທີ 18/11/2009)

ລ/ດ	ປະເພດແຮ່	ອັດຕາຄ່າສໍາປະທານ (US \$ / ha / ປີ)				ໝາຍເຫດ
		ຊອກຄົ້ນ	ສໍາຫຼວດ	ບົດວິພາກ ເສດຖະກິດ -ເຕັກນິກ	ຊຸດຄົ້ນ	
1	ກຸ່ມແກ້ວປະເສີດ ແລະ ເຄື່ອງແກ້ວປະເສີດ: Precious and Semi-Precious Stones					
	<ul style="list-style-type: none"> ເພັດ, ຣູບີ, ຊັບຟາຍ, ມໍລະກັດ, ຢິກ (Diamond, Ruby, Sapphire, Emerald, jade) 	2	2	3	700	
	<ul style="list-style-type: none"> ສະປີແນນ, ກາກເນັດ, ໂຕປາສ (Spinal, Garnit, Topaze....) 	1	1	2	500	
	<ul style="list-style-type: none"> ໂອປານ, ອາກັດ, ອາເມຕິດສ (Opal, Agate, Amethyst) 	1	1	2	300	
2	ກຸ່ມໂລຫະປະເສີດ: Precious metals <ul style="list-style-type: none"> ຄໍາ, ປລາຕີນ (Gold, Platinum) ເງິນ (Silver) 	1	2	3	100	
3	ກຸ່ມໂລຫະພື້ນຖານ: Base Metals <ul style="list-style-type: none"> ທອງ (Copper) ຊິນ, ສັງກະສີ (Lead, Zinc) 	1	2	3	60	
		1	2	3	80	
4	ກຸ່ມກົ້ວ ແລະ ໂວນຟາມ <ul style="list-style-type: none"> ແຮ່ກົ້ວ ແລະ ໂວນຟາມ (Tin and Tungsten) 	1	2	3	100	
5	ກຸ່ມໂລຫະຫາຍາກ: Minor metal <ul style="list-style-type: none"> ອັງຕິມອນ, ໂມລິບເດັນ, ບິສມຸດ, ບາຫລອດ, ອາລູມິນຽ (Antimony, Molybdenum, Blsmuth, Mercury, Aluminum) 	1	2	3	60	
6	ກຸ່ມໂລຫະທີ່ພົວພັນກັບເຫລັກ: (Ferrous metals) <ul style="list-style-type: none"> ໂກຼມ, ນິແກນ (Chromlumpf Nickel) ເຫລັກ, ມັງກາແນສ, ພາຍຣາຍ (Iron, 	1	2	3	80	

	manganese, Pyrite)	1	2	3	70	
7	ກຸ່ມແຮ່ທາດອຸດສາຫະກຳ (Industrial minerals) • ອາລູມິນ, ອາສເບັດໂຕສ, ບາຣິດ, ຫີນລາຕາລິດ, ດິນກາວແລງ, ຫີນປູນ, ຫີນອ່ອນ (Alunite, Asbestos, Barite, Latalite, Kaolin, Limestone, marble)	1	2	3	50	
8	ຫີນກໍ່ສ້າງ: (Construction materials) ຫີນຊາຍ, ອັນເດໄຊ, ແກຣນໂນດີໂອໄຊ, ບາຊອນ, ກາໄນສ,	1	2	3	50	
9	ກຸ່ມແຮ່ທາດເກີດດ້ວຍການລະເຫີຍ: • ຫີນກາວ (Gypsum) • ໂປຕັສ (Potash) • ເກືອກິນ (Halite)	1 0,5 0,5	2 1 1	5 3 3	30 20 20	
10	ກຸ່ມແຮ່ທາດພະລັງງານເຊືອໄຟ: (Energy minerals) • ຖ່ານຕົມ (Peat) • ຖ່ານຫີນ (Coal) – ອານຕຣາໄຊ (Anthracite) – ລິກໄນ (Lignite)	0,5 1 1	1 2 2	2 3 3	30 70 70	
11	ນ້ຳໃຕ້ດິນ, ນ້ຳແຮ່ທາດ, ນ້ຳຮ້ອນທຳມະຊາດ (Ground water, mineral water, natural thermal water)	0,5	1	3	20	
12	ນ້ຳມັນ ແລະ ອາຍແກັສທຳມະຊາດ Oil and Gas	ອີງຕາມສັນຍາທີ່ໄດ້ເຊັນກັນລະຫວ່າງລັດຖະບານກັບບໍລິສັດ				

❖ **ຫມາຍເຫດ:**

- ໃນກໍລະນີຫາກມີແຮ່ຫລາຍຊະນິດໃນເຂດສຳປະທານແມ່ນໃຫ້ຄິດໄລ່ເອົາຕາມແຮ່ເຫລັກທີ່ໄດ້ຮັບອະນຸຍາດຈາກລັດຖະບານ.
- ອັດຕາຄ່າສຳປະທານຂັ້ນຕອນຊອກຄົ້ນເພີ່ມຂຶ້ນຈາກ 0,5-0,6 ໂດລາ/ເຮັກຕາ/ປີ ມາເປັນແຕ່ 0,5-2 ໂດລາ/ເຮັກຕາ/ປີ ຫລືເທົ່າກັບສະເລ່ຍ 3,3 ເທື່ອ.
- ອັດຕາຄ່າສຳປະທານຂັ້ນຕອນສຳຫລວດເພີ່ມຂຶ້ນແຕ່ 0,5-0,7 ໂດລາ/ເຮັກຕາ/ປີ ມາເປັນ 1-2 ໂດລາ/ເຮັກຕາ/ປີ ຫລືເທົ່າກັບສະເລ່ຍ 2,8 ເທື່ອ.
- ອັດຕາຄ່າສຳປະທານຂັ້ນຕອນວິພາກເສດຖະກິດເພີ່ມຂຶ້ນ 0,8 ໂດລາ/ເຮັກຕາ/ປີ ມາເປັນ 2-5 ໂດລາ/ເຮັກຕາ/ປີ ຫລືເທົ່າກັບສະເລ່ຍ 6,2 ເທື່ອ.
- ອັດຕາຄ່າສຳປະທານຂັ້ນຕອນຊຸດຄົ້ນເພີ່ມຂຶ້ນຈາກ 3-12 ໂດລາ/ເຮັກຕາ/ປີ ມາເປັນ 20-700 ໂດລາ/ເຮັກຕາ/ປີ ຫລືເທົ່າກັບສະເລ່ຍ 8,2 ເທື່ອ.

ເບີໂທຕິດຕໍ່ ຂະແໜງແຜນການ ແລະ ການລົງທຶນ

ຫ້ອງການ ກະຊວງແຜນການ ແລະ ການລົງທຶນ

ໂທ: 856-21-217020, ແຟັກ: 856-21-217010, ສາຍດ່ວນ: 1503,

ອີເມວ: info@mpi.gov.la or info.mpi2020@gmail.com ເວັບໄຊ: www.mpi.gov.la

ຫ້ອງການບໍລິການ ການລົງທຶນປະຕູດຽວ ກົມສົ່ງເສີມການລົງທຶນ

ພະແນກ ບໍລິການ ການລົງທຶນປະຕູດຽວ (ລທ6) ໂທ: +856 21 217012. ແຟັກ: +856 21 215491

ພະແນກ ຄົ້ນຄວ້າສັງລວມ (ລທ1): +856 21 218378

ພະແນກ ສົ່ງເສີມການລົງທຶນ (ລທ2): +856 21 216662, ອີເມວ ipd2@investlaos.gov.la

ພະແນກ ຄົ້ນຄວ້າໂຄງການລົງທຶນ (ລທ3): +856 21 216663

ພະແນກ ຄົ້ນຄວ້າ ແລະ ຄຸ້ມຄອງສັນຍາ (ລທ4): +856 21 216556

ພະແນກ ຕິດຕາມ ແລະ ປະເມີນຜົນໂຄງການ (ລທ5): +856 21 217014

ພະແນກ ຮ່ວມມືການລົງທຶນ (ລທ7): +856 21 219568

ພະແນກ ລົງທຶນຮ່ວມພາກລັດ ແລະ ພາກເອກະຊົນ (PPP) (ລທ8): +856 21 215636, ອີເມວ pppcenterlaos@gmail.com.

Email: ipd-mpilaos@investlaos.gov.la ເວັບໄຊ: www.investlaos.gov.la

ພະແນກແຜນການ ແລະ ການລົງທຶນ ຂັ້ນແຂວງ

1) ພະແນກແຜນການ ແລະ ການລົງທຶນ ແຂວງ ຜົງສາລີ

Tel: +856-88-210486, Fax: +856-88-210371

2) ພະແນກແຜນການ ແລະ ການລົງທຶນ ແຂວງ ຫຼວງນ້ຳທາ

Tel: +856-86-312165, Fax: +856-86-212201

3) ພະແນກແຜນການ ແລະ ການລົງທຶນ ແຂວງ ບໍ່ແກ້ວ

Tel: +856-84-211490, Fax: +856-84-211490

4) ພະແນກແຜນການ ແລະ ການລົງທຶນ ແຂວງ ອຸດົມໄຊ

Tel: +856-81-312036, Fax: +856-81-312036

5) ພະແນກແຜນການ ແລະ ການລົງທຶນ ແຂວງ ຫຼວງພະບາງ

Tel: +856-71-212331, Fax: +856-71-212781

6) ພະແນກແຜນການ ແລະ ການລົງທຶນ ແຂວງ ໄຊຍະບູລີ

Tel: +856-74-211041, Fax: +856-74-211041

- 7) ພະແນກແຜນການ ແລະ ການລົງທຶນ ແຂວງ ຊຽງຂວາງ
Tel: +856-61-312023, Fax: +856-61-312133
- 8) ພະແນກແຜນການ ແລະ ການລົງທຶນ ແຂວງ ຫົວພັນ
Tel: +856-64-312681, Fax: +856-64-312140
- 9) ພະແນກແຜນການ ແລະ ການລົງທຶນ ແຂວງ ໄຊສົມບູນ
Tel: +856-26-210010, Fax: +856-26-210010
- 10) ພະແນກແຜນການ ແລະ ການລົງທຶນ ແຂວງ ວຽງຈັນ
Tel: +856-23-211015, Fax: +856-23-400155
- 11) ພະແນກແຜນການ ແລະ ການລົງທຶນ ນະຄອນຫຼວງວຽງຈັນ
Tel: +856-21-335053, Fax: +856-21-
- 12) ພະແນກແຜນການ ແລະ ການລົງທຶນ ແຂວງ ບໍລິຄໍາໄຊ
Tel: +856-54-212204, Fax: +856-54-212204
- 13) ພະແນກແຜນການ ແລະ ການລົງທຶນ ແຂວງ ຄຳມ່ວນ
Tel: +856-51-212450, Fax: +856-51-212449
- 14) ພະແນກແຜນການ ແລະ ການລົງທຶນ ແຂວງ ສະຫວັນນະເຂດ
Tel: +856-41-212163, Fax: +856-41-215042
- 15) ພະແນກແຜນການ ແລະ ການລົງທຶນ ແຂວງ ສາລະວັນ
Tel: +856-34-211028, Fax: +856-34-211028
- 16) ພະແນກແຜນການ ແລະ ການລົງທຶນ ແຂວງ ຈຳປາສັກ
Tel: +856-31-212542, Fax: +856-31-212542
- 17) ພະແນກແຜນການ ແລະ ການລົງທຶນ ແຂວງ ເຊກອງ
Tel: +856-38-211004, Fax: +856-38-211015
- 18) ພະແນກແຜນການ ແລະ ການລົງທຶນ ແຂວງ ອັດຕະປື
Tel: +856-36-211019, Fax: +856-36-211019

ເອກະສານອ້າງອີງ

- ກົດໝາຍ ວ່າດ້ວຍການສົ່ງເສີມການລົງທຶນ (ສະບັບປັບປຸງ) ເລກທີ 14/ສພຊ. ລົງວັນທີ 17 ພະຈິກ 2016;
- ກົດໝາຍ ວ່າດ້ວຍແຮ່ທາດ (ສະບັບປັບປຸງ) ເລກທີ 31/ສພຊ. ລົງວັນທີ 3 ພະຈິກ 2017;
- ກົດໝາຍ ວ່າດ້ວຍໄຟຟ້າ (ສະບັບປັບປຸງ) ເລກທີ 19/ສພຊ. ວັນທີ 9 ພຶດສະພາ 2017;
- ກົດໝາຍ ວ່າດ້ວຍວິສາຫະກິດ (ສະບັບປັບປຸງ) ເລກທີ 46/ສພຊ. ວັນທີ 26 ທັນວາ 2013;
- ລັດຖະບັນຍັດຂອງປະທານປະເທດວ່າດ້ວຍຄ່າທຳນຽມ ແລະ ບໍລິການ ສະບັບປັບປຸງ ເລກທີ 003/ປປທ. ລົງວັນທີ 26 ທັນວາ 2012;
- ລັດຖະບັນຍັດຂອງປະທານປະເທດ ສປປ ລາວ ວ່າດ້ວຍອັດຕາຄ່າເຊົ່າ ແລະ ຄ່າສຳປະທານທີ່ດິນຂອງລັດ ສະບັບເລກທີ 02/ປປທ, ລົງວັນທີ 18 ພະຈິກ 2009.
- ດຳລັດ ວ່າດ້ວຍການປະເມີນຜົນກະທົບຕໍ່ສິ່ງແວດລ້ອມ ສະບັບເລກທີ 21/ລບ, ລົງວັນທີ 31 ມັງກອນ 2019;
- ດຳລັດວ່າດ້ວຍເອົາທີ່ດິນຂອງລັດໃຫ້ເຊົ່າ ຫຼື ຊຳປະທານ ເລກທີ 135/ນຍ, ລົງວັນທີ 25/05/2009;
- ດຳລັດ ວ່າດ້ວຍ ເຂດເສດຖະກິດພິເສດ ເລກທີ 188/ລບ. ລົງວັນທີ 07 ມິຖຸນາ 2018;
- ດຳລັດ ວ່າດ້ວຍ ການຈັດຕັ້ງ ແລະ ການເຄື່ອນໄຫວຂອງຄະນະກຳມະການສົ່ງເສີມ ແລະ ຄຸ້ມຄອງການລົງທຶນ ສະບັບເລກທີ 05/ນຍ, ລົງວັນທີ 05 ມັງກອນ 2018;
- ຂໍ້ຕົກລົງ ວ່າດ້ວຍການຈັດຕັ້ງ ແລະ ການເຄື່ອນໄຫວ ຂອງຫ້ອງການບໍລິການ ການລົງທຶນ ປະຕູດຽວ ແລະ ໜ່ວຍງານປະສານງານ ຫ້ອງການບໍລິການ ການລົງທຶນປະຕູດຽວ ຂັ້ນສູນກາງ ສະບັບເລກທີ 002/ຄລທ.ສ, ລົງວັນທີ 20 ສິງຫາ 2018;
- ຂໍ້ຕົກລົງວ່າດ້ວຍການວາງເງິນຄ້ຳປະກັນ ສຳລັບກິດຈະການສຳປະທານ ເລກທີ 2735/ກຜທ, ລົງວັນທີ 02 ພະຈິກ 2018;
- ຂໍ້ຕົກລົງວ່າດ້ວຍການຂຶ້ນທະບຽນວິສາຫະກິດ ສະບັບເລກທີ 0023/ອຄ.ກທຄວ, ລົງວັນທີ 09 ມັງກອນ 2019;
- ຄຳແນະນຳກ່ຽວກັບການໃຫ້ນະໂຍບາຍສົ່ງເສີມການລົງທຶນ ດ້ານອາກອນກຳໄລ ແລະ ດ້ານຄ່າເຊົ່າ ຫຼື ຄ່າສຳປະທານທີ່ດິນຂອງລັດ ສະບັບເລກທີ 0760/ກຜທ, ລົງວັນທີ 14 ພຶດສະພາ 2021.

ຂໍ້ມູນເພີ່ມເຕີມ ຕິດຕໍ່: ທ່ານ ກໍລະກັນ ຫຼວງລາດ
ກົມສົ່ງເສີມການລົງທຶນ, ກະຊວງ ແຜນການ ແລະ ການລົງທຶນ
ໂທ: 856-21-217012
ແຟັກ: 856-21-215491
ອີເມວ: ipd-mpilaos@investlaos.gov.la
korakanl@gmail.com

ສະໜັບສະໜູນ ໂດຍ: ໂຄງການປັບປຸງການລົງທຶນ ທີ່ມີຄຸນນະພາບ ເພື່ອບັນລຸເປົ້າໝາຍ
ການພັດທະນາແບບຍືນຍົງ (PEA) ອົງການສະຫະປະຊາຊາດ (UNDP)

© ກົມສົ່ງເສີມການລົງທຶນ, ກະຊວງແຜນການ ແລະ ການລົງທຶນ
ສະຫງວນລິຂະສິດທັງໝົດ
©IPD-MPI 2021